צוערון היין והיקב טבריה
מארח
את איטה לארי
שירי ארץ ישראל
להזמנות
טלפון 723921, 08-722308

על המשמר

יום ד', 29.6.1994, כ' בתמוז תשנ"ד ■ שנה 51, גליון 15512 ■ 2.90 ש"ח

[illegible] אצלכם בידיים...
פארק החי-
קיבוץ צובה
[illegible] מירושלים, 40 דקות מתל אביב
[illegible] מחירים מיוחדים לקבוצות
[illegible] 02-34[illegible] פתוח בכל ימות השבוע
9:00–15:00 [illegible]

ביקורו של ערפאת ביריחו ייקבע בפגישתו עם רבין ופרס בפאריס

השלושה ייפגשו ב־6 ביולי בבירת צרפת □ ערפאת אינו מבקש בשלב זה לבקר בירושלים □ רבין צירף את אולמרט לצוות העוסק בהיערכות לביקור □ ישראל תשחרר היום קבוצה נוספת של אסירים פלסטינים □ ישראל אישרה את כניסתם ליריחו של 83 מחברי המועצה הפלסטינית □ השר יוסי שריד נועד אתמול עם ד"ר נביל שעת במחסום ארז □ ישראל מעוניינת לזרז המו"מ על החלת האוטונומיה בגדה

□ מארי־לי שחר, [illegible], יהודה צור

[illegible] ערפאת לא יגיע לירושלים [illegible] הבהיר אתמול מקור [illegible] בירושלים מעריכים כי ערפאת יגיע לעזה וליריחו לכל המוקדם לקראת הרבע האחרון של חודש יולי. המועד המדויק ייקבע, כך מעריכים, בפגישה שיקיימו ראש הממשלה יצחק רבין ושר החוץ שמעון פרס עם ערפאת בפאריס ב־6 ביולי.

ערפאת מוכן לדחות את ביקורו בירושלים מאחר שהוא מבקש להגיע להישגים אופטימליים בעזה ויריחו ולקבל סמכויות באזורים נוספים

המשך בעמוד 8

במחסום ארז – נביל שעת' והשר יוסי שריד אתמול צילום: א. פ.

כריסטופר יבוא באמצע יולי לא יביא עימו הצעות תיווך

רבין בוועדת חוץ וביטחון: אם תוך שנתיים לא יושג שלום עם סוריה, אציע להכין צה"ל למלחמה □ בחודש הבא יחלו גם השיחות עם ירדן בערבה

□ מארי־לי שחר, בצלאל עמיקם

מזכיר המדינה האמריקני וורן כריסטופר יגיע לאזור באמצע החודש הבא, הודעה רישמית בנושא הועברה לישראל ע"י ארה"ב. כריסטופר ישהה באזור כ־10 ימים במהלכם יעסוק לבד ממסע דיילוגים בין ירושלים לדמשק גם במכלול הסדרי השלום באזור, עמדת ארה"ב בשאלת ההסכם עם ירדן ודרך התפקוד של הפלסטינים בעזה ויריחו. ראש הממשלה יצחק רבין הבהיר אתמול כי כריסטופר לא יביא עימו הצעת גישור או תיווך אמריקאית וישראל גם אינה חפצה בהצעות.

שר החוץ שמעון פרס הדגיש אתמול כי אין כל פריצת דרך במו"מ עם סוריה אבל החלטתו של הממשל האמריקאי לשגר לכאן את כריסטופר היא חשובה ביותר.

המשך בעמוד 8

אלוף (מיל.) גזית בראש מינהל לשיקום המשת"פים

□ בצלאל עמיקם

ראש הממשלה יצחק רבין מסר אתמול לחברי ועדת חוץ ובטחון כי הוקם מינהל מיוחד לטיפול ושיקום המשת"פים וישראל היקצתה למטרה זו סכומי כסף גדולים. בראש המינהל מונה אלוף (מיל.) שלמה גזית שהיה בעבר מתאם הפעולות בשטחים. ראש הממשלה הצהיר כי כל משתף פעולה שיחפוץ בכך יוכל לעבור לישראל להשתקם ויקבל תעודת־זהות ישראלית. יחד עם זאת, הודה, כי יש בעיות רבות בתחום זה. "יש לנו מחוייבות מוסרית כלפי משתפי הפעולה ואנו נגן עליהם", אמר.

קשה, אך יציב — מצבו של הישראלי שנדקר בירושלים

[illegible] שכונת נווה יעקב בירושלים, יורם בלישה, נדקר חמש פעמים בראשו ובחזהו □ חיפושים נרחבים בכפר דחיית אל באריד אחר החשוד

[illegible]

[illegible] שכונת נווה יעקב בירושלים, יורם בלישה, בן [illegible] אתמול ע"י מחבל והועבר במצב קשה לביה"ח [illegible] משטרת ירושלים ערכה אתמול חיפושים [illegible] בכפר דחיית אל באריד שאליו נמלט המחבל. [illegible] הצהריים הופסקו החיפושים והחקירה

המשך בעמוד 8

מפקדי הכוחות יהיו כפופים לערפאת

□ אהרון קליין

הגנרל עבד אל ראזק מג'יידה, מפקד כוחות הביטחון הפלסטינים ברצועת עזה והבריגדיר גנרל חאג' עיסמאיל, הוכפפו ישירות לפיקודו של יאסר ערפאת. השינוי אותו קבע ערפאת בשבוע שעבר מרוקן מתוכנו את תפקידו של הגנרל יוסוף נאסר, שעמד עד כה בראש הכוחות הפלסטיניים בשטחי האוטונומיה בעזה וביריחו ולמעשה שימש כרמטכ"ל הפלסטיני. (ראה "מטען חלולי").

הגנרל יוסוף נאסר חזר בראשית השבוע מתוניס לאחר פגישה ביחוד בה הבהיר לו ערפאת כי הוא משנה את כפיפויות המפקדים. ומעבודים ישירות אליו, ערפאת הבהיר לגנרל נאסר כי הוא ישאר בתפקידו ומעמדו אולם ללא יכולת הורות ולהכתיב פקודות למפקדי האיזורים ביריחו בעזה.

ראש עיריית ר"ג יוזמן לשימוע

[illegible] עמיקם

[illegible] המשפטי לממשלה אמר אתמול בכנסת בדיון [illegible] של ח"כ ונונו, המכהן גם כראש עיריית [illegible], כי מתנהלת חקירה גם נגד שני [illegible] גדולות. מיכאל בן־יאיר טען, כי אם לא תוסר [illegible] של ח"כ ונונו, יקשה עליו לתבוע העמדה לדין [illegible]

המשך בעמוד 8

בית־המשפט יחליט היום אם להעתר לבקשתו

דרעי תובע להפריד משפטו משאר הנאשמים

לחילופין תבע לבטל כל האישומים פרט לשוחד בשל התיישנות □ הואשם בקבלת 167 אלף דולר שוחד ממשה ואריה ויינברג ומיום טוב רובין □ עמוד 4

(עתי"ם) – שופטי בית המשפט המחוזי בירושלים, יעקב צמח, מרים נאור ומוסיה ארד, יתנו הבוקר את החלטתם בעניין בקשתו של ח"כ הרב אריה דרעי, להפריד בין האישומים המיוחסים לו ובין אלו המיוחסים לשלושת המעורבים הנוספים בפרשה, אריה ומשה ויינברג ויום טוב רובין. השופטים יחליטו גם האם להיעתר לבקשתו של דרעי להאשימו רק בעבירת שוחד ולבטל את האישומים הנוספים המיוחסים לו גם עבירות מירמה והפרת אמונים. ראה עמוד 4.

פרקליטו של דרעי, עו"ד דן אבי יצחק העלה במהלך הדיון טענה מקדמית, על פיה מתבקשת הפרדה בין האישום הקשורים לדרעי ולשלושת הנאשמים, לבין אישומים אחרים הקשורים לשלושת הנאשמים אליהם דרעי אינו קשור.

עורך הדין אבי יצחק טען, כי רק בארבעה מעשרת האישומים נמצא קשר בין ארבעת הנאשמים. בשאר האישומים, טען, יש נסיון מלאכותי לקשור בין פרשה זו

המשך בעמוד 8

אריה דרעי ואריה ויינברג בפתיחת משפטם אתמול בירושלים. צילום: יצחק הררי

18
קלינסמן – המלך הזמני במונדיאל
חלוץ אלופת העולם, גרמניה, כבש צמד בניצחון על קוריאה

14
חביב העם
ממשלת הודו נגד יו"ר ט.נ. שושאן, הלוחם נגד השחיתויות הרבות במערכת הבחירות

11
הכחול והירוק
בעקבות דו"ח שמגר, הקימה המשטרה מטה שישי, שבראשו ניצב אליק רון

3
הבריאות עלתה לטונים גבוהים
דברים קשים בוועדה לביקורת המדינה בין רמון לשר שוחט

קיבוצי השומר הצעיר - המלח' לתיירות ונופש

באמצעותנו תוכלו לטוס ולטייל בחו"ל במחירים יחודיים כלהלן -

טיסות לארה"ב
בחב' אל על וטאואר-אייר
יש מחירים יחודיים [illegible] -
פרטים על המ[illegible]
ונמצאים בידי [illegible]
ביתר חברות התעופה
הנחות משמעותיות - עד [illegible] המחירון

טיולים מאורגנים
המאורגנים לאירופה [illegible] - על שרותי הקרקע [illegible] של 15% - 10%.
היסתור - הנחות של [illegible] - פירסם [illegible] לחברי הקיבוצים.
החברה הגאוגרפית - טיולים יחודיים לחברי קיבוץ - מחירי נטו, טיולי חוב[illegible] רה"ב - 10% הנחה,
טיולי חוברת למזרח הרחוק - הנחות מ-200$ ומעלה.

טיסות צ'רטר לא[illegible]
הנחות ברמה של 45$ ומעלה ממחיר מחירון טיסות ●●● חבילות טוס וסע, חבילות [illegible]

טיסות לאירופה [illegible] סדירות
בחברות השונות, הטסות מישראל 21% - 10% הנחה ממחיר מחירון.

השכרת רכב בחו"ל לאירופה [illegible]ה"ב
המבוצעות באחת החברות הבאות - [illegible], יורודולר - הנחות של 15% - 12% ממחיר המחירון

טיסות לדרום אמריקה
הנחה של 400$ ומעלה ממחיר המחירון לנוסע.

טיסות "מבצע" לאירופה, ארה"ב וקנדה
המחיר המפורסם ע"י הסוכנויות - בחב' אל על 7% הנחה [illegible] במבצע.

כל הנ"ל אך ורק באמצעות פקודת מסירה של ארגוני הקניות הארציים.

קיבוצי השומר הצעיר
איתו בא
פרטים נוספים:
טל' 03-6925227, פקסי 03-6925255

הפתח הכין מצע לקראת הבחירות לרשות הפלסטינית באוקטובר

"ירושלים – עיר ערבית" היא הכותרת בראש המצע □ נושאים נוספים: הטלת סגר על ההתנחלויות, שחרור ושיקום האסירים והשבת המגורשים

תוניס, (ע"צ). ארגון הפתח החל בהכנות לקראת הבחירות לרשות הפלסטינית שיתקיימו בחודש אוקטובר בשטחים.

"ירושלים – עיר ערבית" היא הכותרת בראש מצע הבחירות של הפתח. ארגון הפתח רואה בבחירות "שלב חשוב לקראת כינון מדינה פלסטינית עצמאית". תוכנית הפתח היא הצגת מערכת בחירות שתקרא "לשימור אופייה הערבי של ירושלים ולהכשלת תוכניותיהם והחלטותיהם של הציונים, הנוגעות לסיפוח העיר וייהודה".

הצהרת העקרונות שנחתמה ב־13 בספטמבר בוושינגטון, צפתה קיום בחירות למועצת האוטונומיה. הבחירות היו אמורות להתקיים ביולי, אך נדחו לאוקטובר. בנוסף, נאמר בהצהרת העקרונות כי סוגיית מעמדה של ירושלים, לגביה הודיעה ישראל כי היא "בירתה הנצחית והמאוחדת", תעלה לדיון רק בשנה השנייה לממשל העצמי.

"ירושלים מהווה בעיה עכשווית, ומעמדה חייב להתברר בהקדם האפשרי", נאמר בהודעה רשמית שפרסם הפתח, בהנהגת יאסר ערפאת.

ההתנחלויות בשטחים מהוות אף הן "בעיה בוערת", כמו גם שחרורם ושיקומם של האסירים הפלסטיניים והשבתם הביתה של המגורשים. כל אלה הם נושאים בעלי עדיפות עליונה במצע הפתח.

ארגונו של ערפאת ממליץ על הטלת הסגר על ההתנחלויות, ודוחה כל רעיון על אפשרות לדו קיום בין הפלסטינים למתנחלים. "אנו דורשים את חיסול ההתנחלויות, ולא נעודד את הפלסטינים לעבוד בהן, גם אם התנאים יהיו מושכים במיוחד".

בהקדמה למצע, דוחה הפתח את ההצעה לקיום משאל עם בנושא הסכם השלום עם ישראל, הצעה שהועלתה לאחרונה מטעמו של חבר הרשות הפלסטינית סאיב עריקאת.

אווירת הבחירות במרכז הפתח מורגשת בעיקר במריבות הנוגעות למינויים עתידיים של בכירים ברשות הפלסטינית.

יורם בלישה, שנדקר אתמול בנווה יעקב, מטופל בחדר הטראומה בביה"ח הדסה "עין כרם" (ידיעה בעמוד 1). (צילום: יצחק הררי)

הרמטכ"ל: ייתכן וישונו פקודות הירי נגד מתנחלים פורעי חוק

הרמטכ"ל אינו סבור שיהיה צורך בהתמודדות מול המתנחלים, אולם מעריך, כי גם בעתיד יהיה צורך להתמודד עם הטרור ועם בעיות באכיפת החוק על המתנחלים

□ אהרן קליין

הרמטכ"ל רב אלוף אהוד ברק אמר אתמול, כי אם יהיה צורך, ייתכן ותנוסח מחדש הפקודה לפתיחה באש נגד מתנחלים פורעי חוק. הרמטכ"ל אמר את הדברים במהלך אימוני שריון במרכז הארץ. יחד עם זאת אמר הרמטכ"ל, כי אין הוא סבור שיש חשש כלשהו שיהיה צורך בהתמודדות מול המתנחלים.

עוד בנושא זה אמר רב אלוף ברק, כי בשל עומס פעילות נגד טרור ונגד מבוקשים, לא היה נושא הפתיחה באש בראש סדר העדיפויות ולכן, עתה הוא יצטרך לקבל רגש יותר.

רב אלוף ברק אמר, כי מערת המכפלה תפתח בעוד מספר שבועות. אולם, עד אז, יש להתאים את הסידורים במקום, בהתאם להמלצות דו"ח ועדת שמגר.

עוד אמר הרמטכ"ל, כי לוועדה שורה של המלצות אופרטיביות כדי להחיל את סידורי התפילה במערה. לדבריו, כדי ליישם את סידורי התפילה, החלו בבניית חדר להפקדת הנשק וכן החל הטיפול בסידורי כניסות נפרדות. לדבריו, יהיה צורך גם בטלוויזיה חרשה במעגל סגור, אשר תכסה באופן טוב יותר את כל אולמות התפילה.

הרמטכ"ל גם אמר, כי יש צורך במחיצות בין המעברים, התוכנית מתגבשת ובקרוב היא תובא לאישור שר הביטחון והממשלה.

הרמטכ"ל אמר, כי ישנן גם המלצות לתגבור המשטרה והבטחה לטפל בתלונות שהוגשו עד תום. "אני מזהה שיתוף פעולה עם רשויות אחרות והבנה מכל הצדדים, ליישום מלא של המסקנות", אמר הרמטכ"ל.

רב אלוף ברק הביע הערכה, כי גם בעתיד יהיה צורך להתמודד מול הטרור ומול בעיות של אכיפת חוק מצד המתנחלים.

הרמטכ"ל ברק התייחס לתגבור המשטרה בשטחים ואמר, שמתוך האוטונומיה של המשטרה הוא צעד חשוב מאוד לקידום הביטחון.

בהתייחסו ליישום ההסכם בעזה, אמר הרמטכ"ל, כי ההסכם מתקדם, "ישנן בעיות, אולם יש שיפור וירידה במספר הפיגועים בעזה," אמר. לדבריו, ישנה גם ירידה, אולם לא במימדים כמו בעזה, גם בפיגועים בגדה.

רב אלוף ברק אמר, כי החלו מגעים טכניים להמשך הדיון על הגדה, אבל אלה אינם מהותיים. רק כאשר הממשלה תסכם את הדברים, אפשר יהיה להתחיל ביישומם, אמר הרמטכ"ל.

אבו עלא סיכם עם הבנק העולמי על 25 פרוייקטים ראשונים

□ נתן גוטמן

בקרוב יוחל בעבודה על 25 פרוייקטים ראשונים בשטחים, בתחומי התחבורה, אנרגייה, מים, ביוב, תקשורת ואיכות הסביבה, כך סוכם בשיחות שהתקיימו בוושינגטון בין אבו עלא, האחראי על ענייני הכספים באש"ף לבין נציגי הבנק העולמי, הממונים על הקצאת כספי התרומות לשטחים.

אבו עלא אמר אתמול בהרצאה במכון הוושינגטוני לחקר המדיניות במזה"ת, כי הרשות הפלסטינית לא תפלה לרעה חברות ישראליות בהשתתפות בפרויקטים אלו, וכי המכרזים יהיו פתוחים בפני כולם.

בשיחותיו עם ראשי הבנק העולמי ועם חברי צוות השלום בממשל האמריקאי, התלונן אבו עלא על אופן חלוקת התרומות לראשות השלטון העצמי הפלסטינית.

לטענת אש"ף, הארגון טעה והוטעה כאשר הסכים לחלק את כספי התרומות לשלוש קרנות נפרדות: האחת למימון הממשל העצמי, השנייה למשטרה והשלישית למימון פרויקטים.

לדברי איש הכספים של אש"ף, יש לאחד את שלושת הקרנות ולהתיר לרשות השלטון העצמי הפלסטיני לנהל את ענייניה ולהוכיח לתושבים בשטחים, כי ההסכם עם ישראל נושא פירות בשטח. נציגי הממשל והבנק העולמי הבטיחו לדון בתלונה זו של אבו עלא.

בנאומו במכון הוושינגטוני שב אבו עלא והדגיש, כי רצוי שערפאת יגיע לשטחים רק אחרי שיוסדרו ענייני הכלכלה והביטחון.

"יהיה זה מאוד מביך אם ערפאת יגיע בשעה שלא יהיו משכורות לשלם לעובדים", אמר אבו עלא.

צה"ל יודע על רון ארד יותר מאשר עולה מתיקי השטאזי

אומר הרמטכ"ל

(ע). הרמטכ"ל רב אלוף אהוד ברק התייחס אתמול, במהלך אימון שיריון במרכז הארץ, לידיעות ששודרו בטלוויזיה הגרמנית על רון ארד. הוא אמר, כי בידינו ידיעות יותר מעודכנות ויותר מדוייקות ממה שעולה מהחומר שהוצא מהשטאזי. לדבריו, החומר שפורסם אין מקורו כמידע מודיעיני חדש, אלא בידיעה עתונאית ולכן, אין זה משנה את תמונת המצב. ברק אמר עוד בעניין זה, כי השטאזי העסיק הרבה מאד סוכנים ואסף ידיעות רבות, אולם אין לנו ספק, שבידינו הצטברו ידיעות מעודכנות ומדוייקות יותר.

מי שהיה מפקד חיל האוויר, אלוף (במיל.) אביהו בן נון, אמר אתמול בראיון בגלי צה"ל, כי לישראל הגיע מידע, לפיו גם אם לא הוחזק רון ארד בידי הסורים, נחקר הנווט השבוי על ידי הסורים.

בן נון הוסיף, כי יש להתייחס לפרסום התחקיר בטלוויזיה בגרמניה בעניין השבויים והנעדרים בזהירות, אך אין לבטלו.

על המשמר

לציונות לסוציאליזם לאחוות עמים

עורך ראשי: צבי טימור — מנכ"ל: יוסף הולנברג
עורך משנה: ישראל זמיר — מרכזת המערכת: דורית גפן
המו"ל: עיתון וספר בע"מ

המערכת והמנהלה
תל אביב, 67771 רח' חומה ומגדל 2 טל. 03-6388555 פקס 03-5370037
מח' מודעות: טל' 03-6388508 פקס: 03-372301
מח' המנויים 177-022-0668 שרות שק דואר נעול 61999
סניף ירושלים: רח' בן יהודה 2, חדרים 102, 121, טל' 02-255161 פקס 02-250145 ת"ד 1216 ירושלים 91008
סניף חיפה: רח' פבזנר 17 טל' 04-673673, פקס: 04-676057, ת"ד 4007 חיפה 31040

AL HAMISHMAR (THE GUARDIAN) Daily
Tel-Aviv P.O.B. 61999

אין המערכת אחראית לתוכן המודעות
כל הזכויות שמורות
מודפס ב"הדפוס החדש" בע"מ, טל. 03-6388510

בחמאס לא שוללים שותפות עם הפתח בעיריית שכם

□ פנחס ענברי

מנהיג אש"ף, יאסר ערפאת, מינה את עו"ד ראסן שכעה לראשות עיריית שכם, אבל מקורות בפת"ח בשכם מסרו לכתבנו, כי שכעה עדיין לא הצליח להרכיב מועצת עירייה. הם מסרו, כי למעשה המינוי הזה איננו חדש. קבוצה בפת"ח מוכנה להשתתף בעירייה אבל החזית העממית אירגנה התנגדות למינוי, ועד־כה הצליחה לגבש חזית עם חלק מהחמאס וחלק מפת"ח, עם זאת, לראשונה, אגף בחמאס לא שולל יוזמה כזאת על הסף, ומקורות בשכם מוסרים, כי יש מגעים ענייניים בין שכעה לבין אישים חשובים בחמאס.

■ כמה טילי מאגר נורו אתמול לפנות בוקר לעבר מוצבים של צד"ל באיזור ואדי סלוקי שבגזרה המרכזית של אזור הבטחון בלבנון.
לא היו נפגעים ולא נגרם נזק.
כוחות צד"ל הגיבו באש ארטילרית כבדה לעבר מקורות הירי.

השרה אורה נמיר יצאה מבית החולים

(ע). שרת העבודה והרווחה, אורה נמיר, יצאה מבית החולים סנט אנה בלוצרן בשוויץ, 15 יום לאחר הניתוח להסרת גידול מראשה.

בראיון טלפוני עם כתב הטלוויזיה הישראלית אמרה בקול צלול: "ההרגשה יותר טובה מאשר בזמן שהייתי בית החולים. בחיים שלי עברתי דברים, שעברו עלי קשה יותר, אבל אני עברתי ניתוח במות של 12 שעות, והייתי 7 ימים בחדר התאוששות. זה לא ניתוח קל. אני לאט־לאט מתגברת, והרופאים מאד אופטימיים".

היא הוסיפה, כי תשהה בשוויץ לפחות עוד שבועיים, כי עליה להיות במעקב של הרופאים, תוך ניתוק מכל דבר שקשור בעבודה.

האפיפיור מינה שגריר ראשון של הוותיקן בישראל

קריית הוותיקן, (ע"ד). האפיפיור יוחנן פאולוס מינה אתמול את הארכיבישוף אנדריאה קורדרו לאנצה די מונטזמולו כשגריר ראשון של הוותיקן בישראל. צעד זה, שהיה צפוי, ננקט בעקבות כינון קשרים דיפלומטיים מלאים בין הוותיקן וישראל ב־15 ביוני.

שגריר ישראל בוותיקן הוא שמואל הדס. מונטזמולו והדס כיהנו כנציגים מיוחדים של ארצותיהם מאז דצמבר אשתקד, כאשר הוואטיקן וישראל חתמו על "הסכם בסיסי" היסטורי על הכרה הדדית.

מתאם האו"ם בשטחים נפגש עם השגריר יעקבי

(ע). במרכז האו"ם בניו יורק יחל היום מפגש של יומיים בהשתתפות מזכ"ל האו"ם, ראשי סוכנויות האו"ם, והמתאם מטעם המזכ"ל לפעולה בשטחים, טריה לארסן מנורווגיה.

הפגישה נועדה כדי לעצב את דרכי הפעולה של סוכנויות האו"ם בשטחים, ולהגדיר את תפקידו של לארסן כמתאם מטעם המזכ"ל.

שגריר ישראל לאו"ם גד יעקבי נפגש אתמול לשיחה עם לארסן, ושמע ממנו על תכנית העבודה שלו לתקופה הקרובה. לארסן אמר כי משרדו הראשי יפעל בעזה, וכי בכוונתו לפעול להגדלת ההשקעות של אונר"א (ויונרו"ף) בשטחים, ולהגברת התיאום בין גופי האו"ם השונים.

לארסן ויעקבי ישובו ויפגשו לאחר ימי הדיונים בניו יורק. לארסן יעדכן את יעקבי בדבר סיכומי הפגישה, ויסוכם על המשך דרכי העבודה איתו.

לארסן נפגש אתמול באו"ם גם עם משקיף אש"ף נאסר אל קידווה.

בהגרלת הלוטו אתמול עלו בגורל המספרים הבאים: 9, 10, 13, 31, 34, 44 והמספר הנוסף: 37.

פרס התעשייה ל־5 תעשיינים

במעמד נשיא המדינה, עזר ויצמן, העניקה אתמול בערב התאחדות התעשיינים בישראל את פרס התעשייה לשנת 1994, לחמישה תעשיינים מצטיינים. מרדכי בראון, מנכ"ל פולגת ויו"ר דירקטוריון "כיתן" זכה בפרס עבור שינוי אסטרטגי בחברה. עודד סירה, נשיא חברת "פניציה אמריקה ישראל", זכה בפרס עבור תוכנית הבראה מקיפה. אברהם לוכסמבורג, יו"ר מועצת המנהלים של "לוכסמבורג תעשיות בע"מ", זכה בפרס על הרחבת פעילות החברה. ואב פרנקל, מנכ"ל ביה"ר "תעל", זכה בפרס עבור תפיסות ניהול וייצור חדשניות. רונית שקליאר, מנהלת מפעל "חמי" שפע תעשיות פרוטאין בע"מ" זכתה בפרס עבור פיתוח והחדרת מוצרים חדשים.

שוחט לרמון: מושחת פוליטי. רמון לשוחט: עבד נרצע של הברפלד

בישיבה הסוערת של הוועדה לביקורת המדינה הודיעה המבקרת בן־פורת כי נושא קריסת קופת־חולים נמצא בבדיקה

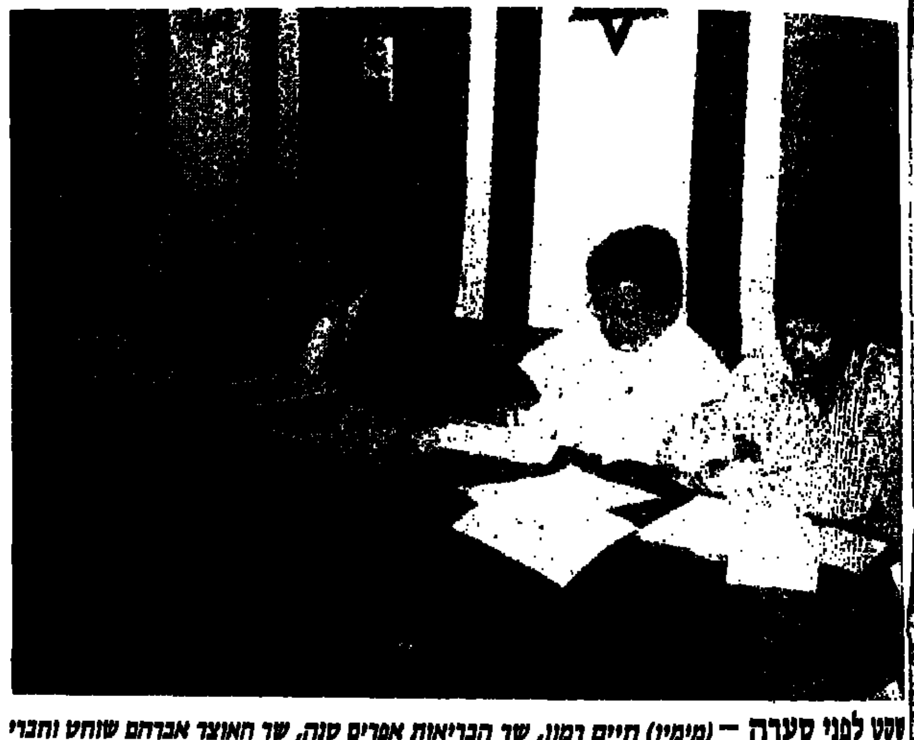

עקץ לפני סערה — (מימין) חיים רמון, שר הבריאות אפרים סנה, שר האוצר אברהם שוחט וחברי הוועדה (צילום: יצחק הררי)

□ בצלאל עמיקם, יהודה צור

מבקרת המדינה מרים בן־פורת הודיעה אתמול בישיבה של הוועדה לביקורת המדינה, כי הסיבות הגורמים לקריסת קופת־חולים הכללית נבדקות עתה במשרדה.

המבקרת אמרה עוד, כי היא שוקלת לפרסם דו"ח מיוחד בנושא.

דבריה של המבקרת נאמרו בישיבה סוערת באופן חסר תקדים של הוועדה, שבה נדון מצבה הקשה של קופת־חולים של ההסתדרות הכללית.

הסערה פרצה בחילופי דברים קשים בין שר האוצר אברהם שוחט למיועד למזכ"ל ההסתדרות חיים רמון. השניים החליפו עלבונות רבים כאשר השר שוחט מכנה בהם את רמון "מושחת" ו"דמגוג" בעוד שרמון קורא לשר האוצר "עבד נרצע של הברפלד".

התגובה החריפה של השר שוחט הדהימה את משתתפי הישיבה, אולם היא נסבה על דבריו של רמון שהאשים את שוחט ואת מזכ"ל ההסתדרות היוצא חיים הברפלד ב"קנוניה שהביאה את קופת חולים לקריסה". בין שאר דבריו אמר רמון, כי השר שוחט היה "עבד נרצע של הברפלד".

רמון טען בדבריו בוועדה, כי כל הנתונים על מצבה של קופ"ח היו ידועים לשניים עוד לפני שנה וחצי, אולם הם הסתירו אותם כדי לסייע להברפלד בבחירות.

ח"כ חיים רמון הוסיף, כי תמוה הדבר שאם הממשלה פעלה בצורה כל־כך יעילה, כיצד אירע שרק לאחר הבחירות להסתדרות הסיק שוחט כי הפתרון היחידי למניעת התרסקות קופ"ח הוא מינוי מפרק.

רמון גולל בוועדה את מה שכינה "כתב־אישום חמור כלפי השר שוחט והעבודה" ולדעתו הופקרו קופת־חולים ומאות אלפי מבוטחיה מ"סיבות פוליטיות".

"היה מחדל ויש לחשוף את שורשיו," קרא רמון.

"תוך כדי ביצוע תוכנית ההבראה," אמר רמון, "נעשו צעדים בקופ"ח שהיו מנוגדים לעקרונותיה. עם גיבוש הצעדים ב־93' היה ברור להסתדרות שהיא וקופת חולים אינן יכולות ליישם אותם.

השר שוחט לוועדה כי הוא מוכן לבדיקה שתחל ביישום תוכנית ההבראה של קופ"ח מ־86' ואילך. לאחר דבריו אלה פנה לחיים רמון בצעקה ואמר: "אני קובע באופן חד־משמעי וברור, כי בכל מערכת ההחלטות בשנתיים האחרונות לא היה קצה קצהו של שיקול מפלגתי בהחלטותי. כשהוחלט לא להיכנס לתוכנית ההבראה של קופת־חולים, סברתי כי מוטב כך כיוון שהיתה עשויה להיות חגיגה שלמה בגלל הקירבה לבחירות להסתדרות. ההחלטות התקבלו לא במחשכים ולא בארבע עיניים, אלא בידי אנשי מקצוע".

כן אמר שר האוצר כי הוא משוכנע שקופת־חולים לא נפגעה בשירותיה בחודשים האחרונים וגם המבוטחים לא נפגעו. הוא האשים את רמון בכך שבתקופת כהונתו כשר הבריאות לא אמר מלה על הידרדרות המצב בקופ"ח.

"מה, הוא היה שר הדתות? האם שימש כשר החינוך?" – שאל השר שוחט באירוניה.

שוחט קבע עוד בדבריו, כי רמון בנה את הקריירה הפוליטית שלו על חשבון קופת־חולים. "איפה היה רמון כל השנים?" תמה שוחט.

על כך השיב רמון, כי הדברים הם "שיא הפקרות, התחמקות ודמגוגיה".

שר האוצר הוסיף ואמר, כי בששת החודשים היה מעין פסק־זמן שנתן אפשרות לנהל מו"מ לתוכנית הבראה לאחר הבחירות. כן טען שר האוצר בלהט: "שהרי במרומים, ידי נקיות. אם רמון היה יודע שההתנהגות שלנו נוראית כל־כך, למה לא אמר מלה חוץ ממכתב מצחיק שעליו לא רצה להתעמק?"

שר האוצר פנה ישירות למבקרת המדינה וקרא לה לבדוק איך פעל שר שיש לו אחריות על הבריאות אבל תחת זאת ניהל מאבק פוליטי ועתה מאשים את שר האוצר.

"מישהו היה צריך לעשות למען המבוטחים ומישהו אחר היה צריך לעשות פעולות פוליטיות. יש גבול למה שאפשר לקבל במריחה של דברים. אני לא אומר שקופ"ח כולה צדיקים, אבל אני זועם על־כך שמי שהיה שר וישב בדיוני הבראה לא אמר לי מילה וחצי מילה במשך שנה וחצי," אמר שר האוצר בהרמת קול.

חיים רמון, רגוז, הטיח בשר שוחט: "שקרן".

שוחט: "אתה מושחת".

רמון: "שנה וחצי דיברתי".

שוחט: "אם אתה סבור שזו קטסטרופה, היית צריך להתפטר".

רמון: "התפטרתי".

שוחט דחה את ההסבר ואמר, כי רמון התפטר מטעמים פוליטיים.

במהלך הדיון בוועדה אמר פרופ' דן מיכאלי, יו"ר מועצת המנהלים של קופת חולים, כי נטל על עצמו את התפקיד בתחושה שמדובר בכורח היסטורי. "קופ"ח נענשה מאוד וכל מי שדיבר עליה התעלם מהעובדה שעצם הדיבורים גרמו לנטישת חברים ממנה ופגעו בבסיס ההכנסות שלה," אמר.

ח"כ חיים אורון (מר"צ), אמר כי תמך בתוכנית ההבראה ולכן אין הוא משחרר את עצמו מאחריות לה. "תמכתי גם כשידעתי כי זו תוכנית ביניים. התשובה היחידה למשבר הוא חוק הבריאות".

עוזי לנדאו (ליכוד) טען, כי הוויכוח בין שר האוצר למזכ"ל ההסתדרות המיועד איננו על בריאות אלא על פוליטיקה.

בישיבה הקרובה של הוועדה לביקורת המדינה תישמע עמדתם של ראשי ההסתדרות ושל מנהלי קופת החולים שלה.

חילופי משמרות בכנסת

פורוש והלפרט פרשו, ורדיגר וגפני הושבעו

□ בצלאל עמיקם, יהודה צור

חילופי משמרות היו אתמול בכנסת. הח"כים מנחם פורוש ושמואל הלפרט מסיעת יהדות התורה מילאו אחר מכתב התפטרותם ובמקומם הצהירו הצהרת אמונים כח"כים חדשים־ישנים אברהם ורדיגר ומשה גפני.

לאחר הצהרת האמונים ערך יו"ר הכנסת קבלת פנים. אברהם רביץ (יהדות התורה) הקביל את פניהם של עמיתיו החדשים ואמר, כי עד־כה לא היה ברור אם יהדות התורה היא כולה באופוזיציה או רק בחלקה. עם צירופם של גפני וורדיגר, הידועים כימניים, יהיו עמדות הסיעה ברורות יותר.

יו"ר הכנסת שבח וייס רמז ל"נרגנת ההתפטרות" ואמר "היו תקלות מצערות ואני מרוצה שבסופו של דבר יש הסכמים פנימיים אותם מכבדים וקיימת מרות של הנהגה".

בשכונות החרדיות בבני ברק ובירושלים הופצו אתמול כרוזים בגנות מזכיר מועצת גדולי התורה, הרב אבישי שטוקמכר. הכרוזים הופצו בידי אלמונים, כנראה מתומכי פורוש.

צוות העבודה יחדש המו"מ לצירוף יעוד לקואליציה

□ יהודה צור

היום אמור להתחדש המו"מ בין יעוד למפלגת העבודה על הצטרפות הסיעה לקואליציה.

אתמול הכחישה ח"כ אסתר סלמוביץ מיעוד כאילו בפגישה שהתקיימה ביום ראשון בין צוותי שתי המפלגות הושגה התקדמות כלשהי.

סלמוביץ הדגישה שהיא מתחייבת לארץ ישראל ויש ליעוד קווים אדומים הקשורים להתיישבות.

אתמול הכחישו ביעוד כאילו דובר על תיקים. בעבודה ציינו, כי יש הסכמה למעשה ברוב הנושאים.

ח"כ גונן שגב, מועמד לתפקיד שר האנרגיה והוא יהיה חבר בקבינט וח"כ גולדפרב עשוי להיות סגן שר השיכון.

אושרה הצעת חוק להארכת גיל הזכאות למענק לימודים במשפחות חד־הוריות

הכנסת אישרה אמש הצעת חוק הביטוח הלאומי לפיו תקבל משפחה חד־הורית מענק לימודים לילד עד גיל 14 ולא עד גיל 11, כנהוג עד כה.

מדובר ב־68 אלף משפחות, שלהם 85 אלף ילדים, אמר יוזם התיקון, ח"כ חיים דיין.

בצלאל עמיקם

אחד מראשי חוג איתן בצומת נעצר בניסיון להוציא מסמכים ממטה המפלגה

החשוד הוא מן המתנגדים למנהיגותו של ח"כ רפאל איתן □ שוחרר בערבות של 2,000 שקל

□ יהודה צור

רן כרמי, מראשי חוג איתן, המתנגד למנהיגותו של רפאל איתן בצומת נעצר אתמול בידי המשטרה לאחר שניסה לכאורה להוציא מסמכים ממשרדי המפלגה בת"א.

דובר צומת טוען שאיתן נכנס למשרדים, לקח מסמכים, הסתיר אותם ויצא איתם בריצה. עובדים במקום קראו לעוברים ושכנים לעצור את האיש, שנעצר לאחר מכן בידי המשטרה.

בתיקו של כרמי נמצאו מסמכים שלטענת צומת נגנבו מהמשרדים.

המסמכים הוחזרו והמשטרה פתחה בחקירה.

זמן קצר לאחר מכן שוחרר רן כרמי בערבות עצמית בסכום של 2,000 שקל.

בתגובה אמרו חברי חוג איתן שהפרשה נופחה וכרמי לקח מסמכים גלויים בתוקף סמכותו כחבר צומת.

(ע). רן כרמי אמר לאחר ששוחרר, כי הוא מוחה בחריפות על הצגת העניין כאילו פרץ וגנב מסמכים ממשרדי תנועת "צומת", לדבריו, תגובת המנגנון ב"צומת" מעידה "על היסטריה ואובדן עשתונות".

ש"ס טוענת שכספי מוסדות ניתנו לפי קריטריונים ממלכתיים

□ יהודה צור

ח"כ שלמה בניזרי מש"ס דחה אתמול בתוקף כאילו קיבלו המוסדות החינוכיים והתרבותיים הקשורים לש"ס תקציבים גדולים מעבר למגיע להם. לדברי בניזרי מוכנסים למחשב כל הבקשות מול הקריטריונים הדרושים ורק אז ובצורה כזו מתנהלת חלוקת הכספים.

לדבריו אם יש תלונות יש משטרה, יש מבקרת המדינה ובבקשה שיגישו תלונות. למרות שהוא משוכנע שהכל בסדר וכתואם לקריטריונים ברורים. אתמול דרשו חברי־הכנסת של המפד"ל, שאול יהלום ויצחק לוי לעצור את חלוקת הכספים עד שיתבררו הקריטריונים לחלוקתם.

רם והעבודה עדיין לא הגיעו לעמק השווה בשאלת קיומה של מועצת ההסתדרות

בשאר הנושאים הושגה התקדמות רבה □ ח"כ רן כהן סבור כי ייתכן שתידרש התערבותו של רבין במו"מ

□ יהודה צור

לאחר ישיבה בת חמש שעות חלה התקדמות גדולה במו"מ בין העבודה לרם, אולם סלע המחלוקת נותר בעינו: שאלת ביטולה של מועצת ההסתדרות ותפקידי מפתח.

ראש צוות רם, ח"כ רן כהן, מסר שנקודות המחלוקת העיקריות נותרו בעינן. לדעתו, ייתכן שתידרש התערבות של ראש הממשלה כדי לקדם את המו"מ כדי לסיימו עד יום ה'.

בעליפה אמרו אנשי רם, כי להם הסתייגות מאופן בחירת מועמדים למוסדות לפי תקנוני הסיעות השולחות. ברור, כי מדובר בהסתייגות מהמשך פעילותו של חברסלר במוסדות ההסתדרות, אך רם לא הציבה אולטימטום.

כן הושגו הסכמות על הקמת ועדה פריטטית, ועדה לרפורמות מבניות בחברת העובדים וועדה למינויים. כן נאמר, כי לא יהיו מינויים פוליטיים וצמצומים יבוצעו בתאום לכישורי העובדים.

למרות כל ההסכמות, בעיית מועצת ההסתדרות נותרה כשהיתה. רם נחושה בדעתה לבטלה ומפלגת העבודה דורשת את המשך קיומה.

כן לא סוכם מספר חברי הוועד הפועל.

מפלגת העבודה ביקשה לקבל לידיה את תפקידי מ"מ מזכ"ל ההסתדרות ויו"ר האיגוד המקצועי, ביטחון סוציאלי, מינהל האירגון ומשאבי אנוש וצעירים וספורט. רשימת רם הביעה נכונות שהעבודה תקבל את תיקי הביטחון הסוציאלי, האירגון ומשאבי אנוש, צעירים וספורט או חינוך, אך לא את תפקידי יו"ר האיגוד המקצועי ומ"מ מזכ"ל ההסתדרות.

יו"ר מפ"ם, חגי אורן, מסר אמש, כי הוא מקווה שתושג הסכמה עד יום חמישי בבוקר.

"להפריד בין האישומים הנוגעים לדרעי לבין האישומים הנוגעים ליתר הנאשמים"

דרש פרקליטו של דרעי, עו"ד דן אבי-יצחק, בפתיחת המשפט □ אם לא יתקבלו טענותיו, יטען עו"ד אבי-יצחק כי יש לבטל את כל האישומים, למעט קבלת ונתינת השוחד, בטענת התיישנות, שכן עברו למעלה מחמש שנים בין מועד ביצוען לתחילת החקירה

(ע). משפטו של אריה דרעי נפתח אתמול בבית המשפט המחוזי בירושלים בטענותיו המקדמיות של הסניגור.

פרקליטו של דרעי, עו"ד דן אבי יצחק, מבקש להפריד בין האישומים הנוגעים למרשו לבין האישומים הנוגעים ליתר הנאשמים בפרשה. לטענתו, רק ב-4 אישומים נמצא קשר בין ארבעת הנאשמים ואילו כשאר האישומים, יש – לטענתו – ניסיון מלאכותי לקשור בין פרשות שונות. עו"ד אבי יצחק טען, כי התביעה אינה מוסמכת לעשות כן, בהתאם לסדרי הדין הפלילי. *ההחלטה בעניין תיפול בישיבת בית המשפט היום. דרעי לא יהיה נוכח בישיבה,* בשל דיון חשוב בכנסת.

עו"ד אבי-יצחק טען בפני השופטים יעקב צמח, מרים נאור ומוסיה ארד, כי אם לא תתקבלנה טענותיו, בעניין הפרדת האישומים, הוא יטען, כי יש לבטל את כל האישומים, למעט קבלת ונתינת השוחד, בטענת התיישנות. נטען, כי עבירות של הפרת אמונים מוגדרות על פי חוק סדר הדין הפלילי כ"עוון". ההתיישנות בשל עבירה כזו היא 5 שנים. כיוון שהעבירות המיוחסות לדרעי נעברו ב-1985 והחקירה החלה רק ב-1990, טוען בא כוחו של דרעי, כי חלה על עבירות אלה התיישנות. לעומת זאת, על עבירת השוחר, המוגדרת על פי חוק סדר הדין הפלילי כפשע, לא חלה התיישנות.

דרעי מואשם בעבירות של קבלת שוחד, מירמה, הפרת אמונים ורישום כוזב במסמכי תאגיד, הקשורים לפעולותיו כעוכר ציבור למען עמותות "לב לבנים", "משתכני הר שמואל" ו"המרכז לשיקום אסירים משוחררים", שבראשן עמדו, לפי כתב האישום, יום טוב רובין ומשה ואריה וינברג, הנאשמים גם הם.

עו"ד אבי יצחק מנה 60 עבירות המיוחסות בכתב האישום לנאשמים האחרים ואינן קשורות לדרעי. לגבי ארבעת האישומים בהם נמצא קשר טוען עו"ד אבי יצחק, כי מדובר בפרשה אחת של קבלת ונתינת שוחד, המוצגת לטענתו בצורה מנופחת ומסוכסכת בכתב האישום.

עו"ד אבי יצחק טען, כי אין מחלוקת עובדתית לגבי העברות הכספים כפי *שנרשמו בחשבונות הבנק. המחלוקת נסובה סביב טענת התביעה,* כי כספים אלה הועברו כשוחד מול טענתו של דרעי, כי המדובר בכספו שלו.

עו"ד אבי-יצחק טען, כי אם ינוהלו ארבעת האישומים ביחד, יקל הדבר על מהלך המשפט, שיהיה קצר מרוכז ו"קומפקטי" יותר. לטענתו, בצורה זו יעמוד בית המשפט מול הפרשה האמיתית שביסוד כתב האישום ולא יוזקק לטיפול בנושאים אחרים, לגביהם טען, כי הוא מפקפק בכנות וברצינות בשיקולים שהביאו לצירופם.

בעניין זה, טען עורך דין אבי-יצחק, כי הוא סבור שגם שיקולים שאינם טהורים, הביאו לצירופם של האישומים הנוספים לכתב האישום. הוא טען, כי "זורקים בוץ לעבר דרעי באמצעות נאשמים אחרים ומעונינים להשמיצו על ידי כך שמראים לבית המשפט כי החברים שלו הם גנבים".

עו"ד אבי-יצחק אמר בעניין *קשירתם המלאכותית של אישומים,* כי דומה הדבר לאדם שקבע פגישה עם אשה בדרכו לגניבה וחודש לאחר מכן, אנס אותה, והוא מואשם בבית המשפט בעבירות של אונס וגניבה גם יחד.

דרעי מואשם בקבלת סכום של 167 אלף דולר ממשה ואריה וינברג ויום טוב רובין, כסף ששימש אותו, לטענת התביעה, לרכישת שתי דירות בירושלים, לנסיעות לחו"ל ועוד. זאת, בתמורה להפעלת השפעתו לתמיכה בעמותות שעמדו בראשן, כפי שבאה לידי ביטוי בין היתר גם בפרשת הקרקעות בנבי סמואל.

לגבי פרשה זו נטען בכתב האישום, כי דרעי פעל להחלפת קרקעות *שהוכרזו שלא לבניה, עבור עמותת משתכני הר שמואל. כתב האישום* מתייחס גם למינויו של ויינברג לראשות המועצה הממונה של הישוב להבים, למרות, שלטענת התביעה, לא היו לו הכישורים הראויים לכך.

עוה"ד דן אבי-יצחק טען, כי כאשר מאשימים אדם בשוחד, אין להאשימו בנפרד בעבירות של מרמה והפרת אמונים, הנוגעות לאותה פרשה. בעניין זה נטען, כי מדובר בפרשה אחת, באשמה אחת, ועל כן אין כל הצדקה לפיצול ההגדרות המשפטיות לאותה עבירה. עו"ד אבי-יצחק מצא לטענתו סימוכין בפסיקה ובספרות המשפטית וטען, כי המרמה והפרת האמונים אינן אלא שלבים בהגשמתה של עבירת השוחד.

עוד אמר עו"ד אבי-יצחק, כי מוקנית חשיבות לקיצור הליכי המשפט, גם מבחינת מימון המערכה המשפטית של ההגנה. הוא טען, כי אם לא יופצל הדיון באישומיו של מרשו ואישומיהם *של שלושת הנאשמים האחרים בפרשה,* יתמשכו גם הישיבות, דבר שיציב קשיים למימון ההגנה ע"י הנאשמים.

התביעה סיימה טענותיה במשפט רצח חנית קיקוס

(ע). עו"ד זאב למפ, סגן בכיר לפרקליט מחוז הדרום, ביקש אתמול מבית המשפט המחוזי בבאר שבע להרשיע את סלימאן אל עביר באונס וברצח חנית קיקוס. בנאום הסיכום של *התביעה הודיע עו"ד למפ,* שנוסף להודאות והשיחזורים של הנאשם עצמו, הוגשו לבית המשפט ראיות חיצוניות והחשובה בהן היא עדותו של שומר אתר "דודאים", שם, לפי הוראת הנאשם, קבר את גופת הנערה בעריכת אשפה.

סלימאן אל עביר (45) מהעיירה הבדואית רהט מואשם בכך, שביום 10.6.93 לקח במכוניתו כטרמפיסטית את חנית קיקוס, אנס אותה בדרך לבאר שבע ולאחר שרצח אותה, הסתיר את גופתה במזבלת "דודאים" מצפון לבאר שבע. גופתה של הנערה לא נמצאה עד היום.

אתמול הגיש עו"ד זאב למפ את סיכומי התביעה וביקש מהרכב שלושת השופטים להרשיע את הנאשם, על פי הוראות שמסר במשטרה ושיחזור מעשיה. במשך שעות ארוכות נימק התובע מדוע יש לקבל את ההודאות ולו חזות את הכחשת הנאשם בבית המשפט, שם חזר בו מהודאותיו.

התובע ציין, כי נוסף להודאות הוגשו לבית המשפט ראיות חיצוניות, המצביעות על אשמת הנאשם. התובע טען, שהוכח כי לחנית קיקוס לא היתה כל סיבה לברוח מבית הוריה ולא נמצא כל סימן למצב כזה. לדבריו, המסקנה מכך היא שהנערה מתה. על כך שלא נמצאה גופתה, אמר עו"ד למפ, שבית המשפט העליון כבר פסק שניתן להרשיע נאשם בעבירות חמורות על פי ראיות *נסיבתיות* וללא ראיות ישירות, כפי שהמצב בתיק אל עביד. לכן, הוא טען, אין צורך בראיות נוספות לכך שהעבירה בוצעה, מעבר להודאות הנאשם בביצועה. הוא ציין, כי במהלך המשפט כלל לא נטען שההודאות והשיחזורים הוצאו מאל עביד באמצעים פסולים, כיוון שהוא הודה מרצונו החופשי.

בישיבה הקרובה של בית המשפט יסכם עו"ד אביגדור פלדמן את טיעוני ההגנה.

תמשך הגבייה המרוכזת של דמי חבר ללשכת המהנדסים והאדריכלים

□ אבשלום קווה

שופט בית המשפט המחוזי בתל-אביב, אורי שטרוזמן, הורה אתמול להשעות הוראה בהסכם הקיבוצי החדש בעניין הגביה ללשכת המהנדסים והאדריכלים.

בצו הצהרתי זמני חייב בית המשפט את הממשלה ואת המעסיקים להמשיך את תשלום דמי החבר ללשכה, באמצעות הגביה *המרוכזת,* במשך שנה מתימת הסכם השכר בין משרד האוצר, המעסיקים הציבוריים וההסתדרות המהנדסים.

מאחורי החלטה זאת מצוי קרב ממושך ומפותל בין הסתדרות המהנדסים והעומד בראשה, יצחק רז, לבין לשכת המהנדסים והאדריכלים והיו"ר שלה, שמואל סורק.

בסוף חודש אפריל נחתם הסכם השכר בין הסתדרות המהנדסים, המעסיקים ומשרד האוצר. בהסכם נכללו מספר סעיפים אשר מימושם יביא להפסקת הגביה המרוכזת של דמי החבר עבור לשכת המהנדסים.

הלשכה ניהלה מאבק משפטי למניעת הכללת סעיפים אלו בהסכם החדש, אך לא הצליחה בכך.

בבירור העתירה אתמול טען בא כוחה של הלשכה, עו"ד חיים ברנזון, כי הממונה על השכר במשרד האוצר, שלום גרניט (אשר עמד בראש צוות המו"מ מטעם הממשלה), הקפיא את הגביה המרוכזת וביטל את החזר דמי החבר בהסכם הקיבוצי באופן חד צדדי, ללא מתן הודעה מוקדמת וללא שמיעת טענותיה של הלשכה, תוך אפליה והפרת כללי הצדק הטבעי.

ואכן השופט קבע בדבריו נימוקיו, כי ההפסקה הפתאומית של מימון פעולות הלשכה על ידי המעסיקים, תפגע בפעילות המתוכננת לטווח ארוך בארגון השתלמויות וכנסים מקצועיים, לאומיים ובינלאומיים.

יצויין, כי העניין איננו נוגע אך ורק ללשכה, אלא לעוד עשרות אגודות מקצועיות, אשר קיומן מעוגן בגביה מרוכזת של דמי חבר.

בהסכם החדש נתנת האפשרות לחבר עצמו לקבוע למי מהאגודות המקצועיות הוא מוכן להפריש משכרו.

חודשיים מאסר בפועל למורה שתלשה חלק מתנוך אוזנו של תלמידה

(ע). מורה בבית ספר ביפו שתלשה חלק מתנוך אוזנו של תלמידה, הורשעה בתקיפה ונידונה אתמול בבית המשפט המחוזי בתל אביב לשמונה חודשי מאסר שמהם תרצה חודשיים בפועל ושישה חודשיים על תנאי.

בית המשפט קבע עוד, כי המורה תהיה תחת פיקוח שירות המבחן למשך 18 חודשים מיום שחרורה.

בכתב האישום נטען, כי מרפת עבר אל גני (25) נכנסה בצהרי ה-30 בינואר 92' הנאשמת לכיתתה וביקשה לבדוק מי מהתלמידים התתים את הורין על טופס בחינה, אשר חולק לתלמידים יום קודם. משהתברר לנאשמת, כי אחד התלמידים, לא החתים את הוריו על הטופס כנדרש, היא משכה בכח את אוזנו הימנית וגרמה לתלישת חלק מתנוך האוזן.

השופט משה טלגם ציין, כי מדובר בתאונה קשה ומצערת ולנאשמת לא היתה כלל כוונת זדון של התעללות.

הודעות תכנון ובניה

הועדה המקומית לתכנון ולבניה
נתניה
תאריך: 28.6.94
ת.ב.: 7371
ניתנת בזה הודעה כי לועדה הוגשה בקשה לאישור בניית בית מגורים חדש על מגרש 247 בגוש 7948 רחוב קרית גורדאו בתחינה/תו: 6% בניה 0.30 מ' בקו בנין צדדים.
את התכנית מס' 940334 ניתן לראות במשרדי הועדה.
התנגדויות ניתן להגיש במשך 14 יום מיום פרסום הודעה זו.
צבי פולג, יו"ר הועדה המקומית

חוק התכנון והבניה, התשכ"ה 1965
מרחב תכנון מקומי
קרית אתא
הודעה בדבר אישור תכנית
המהווה שינוי תכנית מפורטת
נמסרת בזה הודעה, בהתאם לסעיף 117 לחוק התכנון והבניה, תשכ"ה 1965, בדבר אישור תכנית, המהווה שינוי תכנית מפורטת. הנקראת: "תכנית מספר כ/238", תכנית מפורטת, בניה מסחרית, גוש 11023 חל' 79, קרית אתא, המהווה שינוי לתכניות הבאות: תרש"צ 2/47/12.
השטחים הכלולים בתכנית ומקומם: ישוב: קרית אתא, רח' כצנלסון פינת תנביאים, גוש 11023 חלקות 79.
עיקרי הוראות התכנית: לאפשר בניה מסחרית על מגרש קטן מ-1,000 מ"ר.
הודעה על הפקדת התכנית פורסמה בי"פ מספר 4151 תשנ"ד עמוד 184 בתאריך 21.10.93.
התכנית האמורה נמצאת במשרדי הועדה המחוזית חיפה, וכן במשרדי הועדה המקומית לתכנון ולבניה קרית אתא וכל המעוניין רשאי לעיין בה, בימים ובשעות שהמשרדים האמורים פתוחים לקהל.
דייר חיים קשלסון
יו"ר הועדה המחוזית לתכנון ולבניה
מחוז חיפה

עיריית קרית אתא משרד מהנדס העיר
הועדה המקומית לתכנון ולבניה קרית אתא
הודעה לפי סעיף 149 לחוק התכנון והבניה
נמסרת בזה הודעה, בהתאם לסעיף 149 לחוק הנ"ל, כי לועדה לתכנון ולבניה, קרית אתא, הוגשה בקשה ע"י אברהם סבתה למתן הקלה בגוש 11049 חלקה 74 ברחוב מרגלית מ. ספרים 22 קרית אתא.
תיק בנ' 3135.
מהות ההקלה: הגדלת אחוזי הבניה המותרים ב-6.0%.
אפשר לעיין בבקשה במשרד מהנדס העיר, הפיקוח על הבניה, בימים שני ורביעי בשעה 16.00 עד 18.00.
כל מי שיש לו התנגדות למתן ההקלה הנ"ל רשאי להגיש את התנגדותו המנומקת בצורת תצהיר (בראשי רשום), תוך 15 יום מתאריך פרסום הודעה זו, למשרד מהנדס העיר, עיריית קרית אתא, ת.ד. 1 קרית אתא.
דוד ראום, יו"ר הועדה המקומית

נמשך המצוד אחרי משתף הפעולה החשוד ברצח בת"א

(ע). המשטרה ושירות הביטחון הכללי ממשיכים במצוד הגדול אחרי משתף הפעולה, תושב עזה, החשוד בכך שרצח ביום ראשון את דוד משלי בשכונת שפירא, בדרום ת"א.

החשוד ברצח, סערי חליל מאמור ג'בל, השאיר בזירת הרצח את תעודת הזהות הישראלית שלו וכן את תעודת הזהות הכתומה שלו, שאותה קיבל בהיותו תושב השטחים. על פי החשד, הוא טילפן למשטרה, שעות אחדות אחרי הרצח, ושלח את השוטרים למצוא את הגופה בדירתו של משלי, ברחוב מסילת ישרים 97.

החשוד ברצח עבר בעבר בשיתוף פעולה מלא עם כוחות הביטחון ברצועת עזה. הוא סיים, בשלב מסויים, את פעילותו וקיבל אישור להתגורר בשכונת שפירא בדרום תל-אביב. לצורך הגנה עצמית, קיבל מהשלטונות אקדח שנהג לשאת בגלוי בחוצות השכונה. על פי החשד, החזיק החשוד ברצח באקדח גם בעת שביצע את מעשה הפשע, אולם לא עשה בו שימוש.

נחקר חשד שהרוצח נמלט מהמקום ברכב שנגנב בשכונה יומיים קודם לכן והוסתר.

משטרת מרחב אילון טרם הודיעה רשמית שמדובר ברצח ממניע לאומני והדוברים הרשמיים מסרו, כי עדיין נחקרים כל כיווני החקירה.

קצין בכיר במשטרה אמר, שהרצח נחקר גם על-ידי שירותי הביטחון ולכן, אין באפשרות המשטרה לומר, בשלב זה, דברים ברורים על חקירת הפרשה.

יקירנו
רפאל (פולו) בייץ
איננו עוד עימנו
השבעה בבית בייץ רח' בועז 20 רמת-גן.
פולה בייץ
עירית, אורי ואודי רביב
נורית, אלעד ואורים יזהר
ישעית, בני, טל ואסף זהר – אזהרי
איתן ואביבית יזהר
משפחות בייץ, אלוני וגלוביצ'בר

שר החקלאות: המלצות ועדת פוגל מנשלות את המתיישבים

המנכ"ל יונתן בשיא פרש בזעם מדיוני הסיכום של הוועדה □ ההמלצה העיקרית: יבוטל סעיף 611 בדבר מסלול היזמות

□ יאיר מידן, יוסף גלילי

ועדת פוגל לבחינת הפשרת קרקעות חקלאיות לבניה למגורים השלימה אתמול את עבודתה, תוך פרישתו של מנכ"ל משרד החקלאות יונתן בשיא מדיוניה.

דו"ח מסקנות הוועדה והמלצותיה יוגש לאישורם של שר האוצר אברהם שוחט ושר הבינוי והשיכון בנימין בן אליעזר. דו"ח הוועדה יוגש גם לאישור הממשלה, אף כי צפויה התנגדות נחרצת של שר החקלאות יעקב צור.

ישיבת הוועדה אתמול כמעט שהתפוצצה על רקע דרישתו של מנכ"ל משרד החקלאות להכניס שינויי נוסח בדו"ח הוועדה באופן שכל החלטה תהיה בהסכמת החקלאים.

באוצר טענו אתמול, כי בשיא בא לישיבה בכוונה מראש לפוצץ אותה. לדברי בכירים באוצר כשל בשיא כאשר לא הצליח להביא לפרישתם של חברים נוספים מישיבת הוועדה, ובעיקר כאשר לא הצליח להביא את מנכ"ל מינהל מקרקעי ישראל, מיכאל ורדי, לעשות כן.

מדו"ח הוועדה עולה, כי מסלול היזמות לפי החלטת מינהל 611 יבוטל והפשרת קרקעות לבנייה למגורים תהיה רק באמצעות מינהל מקרקעי ישראל.

הוועדה ממליצה גם שהפיצוי שיינתן לחקלאים יהיה בשיעור של 25% מערך הקרקע ביעוד החדש לבנייה למגורים ולאחר ההשבחה.

כן מציעה הוועדה שבעלי הקרקעות, כלומר החוכרים, יחוייבו בתשלום כל המיסים ולפי כל דין. משמעות הדבר שבעלי הקרקעות יחוייבו גם בהיטל השבחה.

שר החקלאות יעקב צור דחה אתמול מכל וכל את מסקנות ועדת פוגל. השר אמר, כי הן פוגעות בחקלאים ומתייחסות אליהם כאל "אורחים זמניים בישובים שאותם בנו במשך יותר משני דורות".

לדברי השר, החלטות ועדת פוגל "שרירותיות ומאפשרות שינויי יעוד ללא הסכמת המתיישבים, מבטלות את זכותם ליזמות בקרקע ומפחיתות באופן דרמטי את הסדרי הפיצוי שהיו קיימים עד כה".

כן פנה שר החקלאות לראש הממשלה בבקשה לקיים דיון עם השרים הנוגעים בדבר. הוא נימק את הפנייה בכך שאסור להשאיר החלטה כה עקרונית "בידי פקידים".

השר צור גם כתב לשרי האוצר והשיכון, ובה השאר אמר במכתבו, כי "הכיוון שקיבלה ועדת פוגל אילץ את מנכ"ל משרד החקלאות יונתן בשיא לעזוב את ישיבת הוועדה. בשיא סבר, ובצדק, כי הוועדה נטלה על עצמה סמכות לא לה."

"ועדת פוגל נולדה בחטא, מאחר שהגוף הממונה על ניהול המדיניות הקרקעית הוא מועצת מינהל מקרקעי ישראל," הגיב אתמול מזכ"ל המרכז החקלאי, שמחה אסף, על פרישת יונתן בשיא מן הוועדה.

לדעתו של אסף, נסיונה של הוועדה לקבוע מדיניות קרקעית מחוסר בסיס חוקי.

בית-המשפט התבקש לאשר מכירת תשלובת הבנייה של הקבה"א למידן תעשיות

□ כתב "על המשמר"

עו"ד טולי ש. וואנו, המפרק הזמני של מחלקת הבנייה של הקבה"א ומ.ב. תשלובת בנייה של הקבה"א פנה אתמול לבית המשפט המחוזי בתל-אביב בבקשה לקבל את הצעת של מידן ת.י. מידן תעשיות, לרכוש את כל נכסי מ.ב. תשלובת בנייה של הקבה"א תמורת 12 מיליון שקל – כך אמר אתמול העיתון טלגרף.

לדבריו, עסקת הרכישה כוללת מחלה ללא תמורה של מניותיה של מ.ב. תשלובת בנייה.

המפרק מציין כי לפני כחודש הוצעה במשרדי החברה מכירה פומבית של מניות החברות ונכסיהן וההצעה הגבוהה ביותר הגיעה ל-3.8 מיליון דולר, כולל הזכיה בפרויקט מוריעין. אולם בשל פסיקת בית המשפט ירד לטמיון הסיכוי של החברה לזכות בפרויקט, וכל ההצעות שהועלו במכירה הפומבית, ושהותנו מראש גם בקבלת הפרויקט, בוטלו.

המפרק מציין כי ההפסד המצטבר של מחלקת הבניה של הקבה"א הוא כ-13 מיליון שקל, ושל מ.ב. תשלובת בנייה – 50 מיליון שקל. לדבריו, סה"כ החובות לפרעון יעלה על 60 מיליון שקל. עו"ד וואנו טוען עוד כי החובות לעובדים מסתכמים בכ-12 מיליון שקל.

השוק הבינלאומי

(הנתונים נכונים לאתמול שעה 20.00 שעון ישראל)

שערי המטבעות העיקריים ביחס לדולר

	נמוך	גבוה	סגירה	שינוי יומי
ליש"ט*	1.5410	1.5482	1.5462	-0.0080
מרק	1.5720	1.5845	1.5463	+0.0025
פרנק שווייצרי	1.3250	1.3382	1.3364	+0.0076
פרנק צרפתי	5.4120	5.4530	5.4403	+0.0138
ין יפני	99.85	100.80	100.48	+0.0300

* המספר בדולרים

מחירי סחורות

	נמוך	גבוה	סגירה	שינוי יומי	
סוכר מעובד (ליברה)	11.65	11.65	11.66	+0.09	(סנטים)
קפה (ליברה)	168.00	165.00	165.00	+5.25	(סנטים)
קקאו (טונה)	931.00	936.00	945.00	-19.00	(דולר)
כותנה (ליברה)	73.75	74.35	73.80	+0.32	(סנט)
מיץ תפוזים (ליברה)	87.00	88.00	89.70	+1.00	(סנט)
חיטה (בושל)	309.50	314.75	311.00	-4.00	(סנט)
תירס (בושל)	246.50	255.00	247.00	-8.50	(סנט)
סויה (בושל)	629.00	640.00	629.50	-10.50	(סנט)
נפט חימום (גלון)	49.20	49.45	49.20	-0.34	(סנט)
נפט קל (מסוף בחבית)	18.97	18.75	18.80	-0.21	(דולר)
נפט ברנט (חבית)	17.02	17.19	17.03	-0.14	(דולר)
זהב (אונקיה)	384.75	386.90	386.05	+1.20	(דולר)
כסף (אונקיה)	5.2300	5.3700	5.2800	+0.02	(דולר)
פלטינה (אונקיה)	396.00	399.00	399.00	+1.50	(דולר)
נחושת (ליברה)			106.60	-3.75	(סנטים)
עופרת (טונה)			521.50	-19.50	(דולר)
אלומיניום (טונה)			1,430.00	-25.00	(דולר)
אבץ (טונה)			945.50	-27.50	(דולר)
ניקל (טונה)			5,955.00	-275.00	(דולר)

מדדי המניות

	נמוך	גבוה	אחרון	שינוי יומי
ניו יורק (דאו ג'ונס)	3,682.59	3,693.92	3,689.07	+3.57
לונדון (פוטסי 100)	2,906.00	2,939.00	2,923.00	+12.00
פרנקפורט (דקס)			1,988.60	-16.71
טוקיו (ניקיי)			20,639.92	+33.83
הונג קונג (האנג סנג)			8,673.49	+26.01

הנתונים נמסרו באדיבות חברת קומסטוק טריידינג בע"מ
סוחרים מורשים בחוזים עתידיים אופציות וניירות ערך. טל' 02-244863, פקס 02-244876. בסניף תל אביב 03-6768826, פקס 03-6756090

מטבע חוץ בנק הפועלים 28.6.94

	היחידה	בנקנוטים קניה	בנקנוטים מכירה	העברות והמחאות קניה	העברות והמחאות מכירה	שערים יציגים
סל המטבעות	1			3.3435	3.3909	3.3681
דולר אמריקני	1	2.97	3.11	3.0196	3.0525	3.0440
מרק גרמני	1	1.83	1.97	1.9361	1.9331	1.9208
לירה שטרלינג	1	4.63	4.85	4.6963	4.7526	4.7098
פרנק צרפתי	1	0.54	0.53	0.5573	0.5653	0.5606
ין יפני	100	2.96	3.10	3.0387	3.0512	3.0334
גולדן הולנדי	1	1.68	1.75	1.7352	1.7293	1.7126
פרנק שווייצרי	1	2.24	2.34	2.2675	2.2995	2.2861
כתר שוודי	1	0.39	0.41	0.3965	0.4022	0.3998
כתר נורבגי	1	0.43	0.45	0.4379	0.4441	0.4410
כתר דני	1	0.43	0.50	0.4866	0.4936	0.4895
מרק פיני	1	0.56	0.57	0.5733	0.5815	0.5797
דולר קנדי	1	2.14	2.24	2.1775	2.2083	2.1965
דולר אוסטרלי	1	2.11	2.27	2.1941	2.2149	2.2049
ראנד דר' אפריקאי	1	0.71	0.85	0.8346	0.8465	0.8392
פרנק בלגי	10	0.90	0.95	0.9252	0.9383	0.9326
שילינג אוסטרי	10	2.68	2.80	2.7184	2.7568	2.7309
לירה איטלקית	1,000	1.89	2.01	1.9305	1.9578	1.9444

ועדי עובדים יוצאיו השנה כ-140 מיליון דולר על מתנות לעובדים

בסקר תקופתי שערך כתב-העת "ועדים" עלה, כי השנה יוציאו ועדי עובדים והנהלות מפעלים כ-140 מיליון דולר על רכישת מתנות לעובדים.

הדברים נמסרו לקראת פתיחתו של "יריד הוועדים בישראל" ב-4 ביולי.

אבשלום קווה

● ח"כ אברהם פורז (מרצ) פנה לממונה על ההגבלים העסקיים בטענה, כי גביית דמי שירות עבור תדלוק בשעות הלילה מהווה הגבל עסקי. הוא דרש מן הממונה, יורם טורבוביץ', לפעול לשינוי המצב. הממונה השיב לח"כ פורז, כי אין לו סמכויות לתת מענה נקודתי לבעיה שמעלה פורז.

בצלאל עמיקם

נציבות שירות המדינה תנהיג רפורמה בשירותי הממשלה לאזרח

יתוגבר מערך המחשבים והתקשורת □ בשלב ראשון יאורגנו מחדש משרדי התיירות, התחבורה ואיכות הסביבה וכן נציבות מס הכנסה ומס רכוש

□ יאיר מידן

נציב שירות המדינה, פרופ' יצחק גל נור, הודיע אתמול כי תיערך רפורמה מקיפה בשירות כדי לשפר את השירות לאזרח באתגרי שנות האלפיים.

בשלב ראשון תונהג הרפורמה לשלושה משרדים קטנים, תיירות, תחבורה ואיכות הסביבה ובנציבות מס הכנסה ומס רכוש.

הרפורמה תעלה כ-2.8 מיליון שקל, מחציתם למיחשוב ותיקשור.

פרופ' גל נור אמר, כי מרכיבי התוכנית כוללים, בין השאר, שיפור השירות לאזרח, הגדרת זכויותיו לחובותיו, הטבת תנאי קבלת קהל, ביזור והאצלת סמכויות, תקינת תהליכים ושירותים ושינויים במבנה הארגוני.

במסגרת הרפורמה תוקם מכללה למינהל ולמדיניות ציבורית וכן יונהגו מכרזים בינמשרדיים בנושאי כוח אדם ועבודה.

הנציב גם אמר כי חזר בו מן הכוונה להציע ביטולם של כמה משרדים ממשלתיים, כפי שהוצע בידי הנציב הקודם, מאיר גבאי.

באשר למינויים פוליטיים טען פרופ' גל נור, כי בעייתם פחות חריפה כיום מאשר בשנים 84'-90', שבהן כיהנו ממשלות האחדות הלאומית. לדבריו, צריכה להיות רשימה מסודרת ומוסכמת שבה יפורטו תפקידים שבהם יותרו לממשלה ולשרים מינויים פוליטיים.

הנציב דחה ביקורת שהושמעה באחרונה, בעיקר בידי בנק ישראל, שלפיה היו בשירות הציבורי הסכמי עבודה מרגומים. לדבריו, הסכמים אלה תיקנו עיוותי עבר. הוא אמר עוד, כי התוספת הריאלית לשכר העובדים תהיה קטנה מכפי שנטען.

בנק ישראל העריך, כי התוספות הריאליות הגלומות בהסכמי העבודה החדשים מגיעות ל-6%.

הוועדה לבחינת המערכת הפנסיונית הגישה מסקנותיה

□ יאיר מידן

הוועדה בראשותו של מנכ"ל האוצר, אהרון פוגל, שבדקה את המערכת הפנסיונית הגישה אתמול את מסקנותיה לשר אברהם שוחט.

שר האוצר אמר, כי יגבש את דעתו לאחר שילמד את דו"ח הוועדה.

עם הגשת הדו"ח אמר השר שוחט, כי מדינה מתקדמת חייבת לדאוג לעתיד אזרחיה לעת פרישה. הוא ציין, כי הפתרון מצוי בטיפול בקרנות הפנסיה וגרעונן האקטוארי ובגיבוש מדיניות פנסיה בעתיד.

כן אמר השר שוחט, כי הטיפול בנושא ובהיבטיו השונים נדחק לקרן זווית שנים רבות למרות שנדרשו הכרעות והחלטות לפני שנים.

יצוא מוצרי המזון הואט במחצית השנה הראשונה

באסיפה השנתית של התאחדות התעשיינים גם תידון השחיקה ברווחיות הטקסטיל וההלבשה

□ אבשלום קווה

התאחדות התעשיינים תערוך היום בתל-אביב את הכנס השנתי בהשתתפות הנשיא, שרי ממשלה, יצרנים ותעשיינים.

לקראת הכינוס פרסמה המחלקה לסטטיסטיקה בהתאחדות נתונים על מגמות ענפיות בתעשייה. מן הפרסום עולה, כי במחצית הראשונה של 94' הסתמנה האטה ביצוא מזון ונמשכה השחיקה ברווחיות ענפי הטקסטיל וההלבשה.

עם זאת, מן הנתונים מסתבר, כי בינואר-יוני 94' נמשכה הצמיחה המהירה בתעשייה.

בנתונים שנמסרו לא ניתן ביטוי להסכמי השכר שנחתמו בחודשים האחרונים.

עליות קלות בהילוך סרק

[redacted]

□ כתב "על המשמר"

המסחר אופיין אתמול בעליות קלות, הוא נפתח בעודף ביקוש של כ-110 מיליון שקל שמקשו בעליות עד כ-2%. מאוחר יותר בלמו העליות וריקון, והמשך חלק מן השכר לירידות. השורה התחתונה: המדד השבע של מניות המשנים עלה בחצי אחוז לרמה של 167.8 נקודות, ומדד המעוף עלה ב-0.75% לרמה של 171.3 נקודות. המחזור הסתכם בכ-127 מיליון שקל כלבד, בתחושה שמרובר במסחר בהילוך סרק.

מניית כור עלתה אתמול ב-1.5% במחזור של כ-4 מיליון שקל וכך גם אי.די.בי אחזקות וכי"ל. כלל ישראל עלתה ב-2%, טבע ב-1.25% לעומתה, בנק ירדה בחצי אחוז.

את עיקר העניין ריכזו מניות "השורה השניה" במשתנים. קורי אשראי, ישראמקו ואבגל ירדו בכ-10% כאשר בבוקר נרשמו בהן עליות של 12% ווו ארואקס, שמרכזת שעות המסחר נסחרה בעלייה של 10% הסתפקה בסיום ב-3%.

בבנק ישראל מודאגים מהמשך הגידול באשראי השקלי

□ יאיר מידן

ראגה עמוקה הובעה בימים האחרונים בבנק ישראל מהמשך הגידול בהיקף האשראי במגזר השקלי הלא צמוד.

יתרת המצטברת של האשראי השקלי הלא צמוד הסתכמה במאי ב-50.5 מיליארד שקל לעומת 44.5 מיליארד שקל בדצמבר – עלייה נומינלית של 3.5%, ועלייה ריאלית של כ-6%.

יש שראו בכך אתמול רמז ברור מצד הבנק על כוונה לייקר עוד את הריבית, אם מדד יוני יהיה גבוה מהתחזיות.

היועץ־המשפטי עורך עלי ציד — טען ח"כ ונונו

היועץ המשפטי גילה כי כתב־אישום דומה יוגש בקרוב נגד ראש עירייה גדולה

□ עליזה חטואל

ח"כ יוסף ונונו (עבודה) פנה אתמול, בקריאה נרגשת של ה"הרגע האחרון" לחברי ועדת הכנסת, שלא להסיר את חסינותו. ח"כ ונונו האשים את היועץ המשפטי לממשלה, מיכאל בן יאיר, כי פעל נגדו בידיים לא נקיות. "לא עוזיתי", אמר ונונו לחברי הוועדה. "יש לי הרושם שבאיזשהו מקום המערכת שצריכה לשמור על החוק עוברת מחיפוש האמת והעובדות למערכת ציד". בפנותו אל היועץ המשפטי אמר ונונו: "לדעתי השיקולים שלך בנושא הזה אינם שיקולים ענייניים ואינם נקיים. יש פה בפירוש עניין של איפה ואיפה. יש פה עניין של אפליה בדברים האלה".

היועץ המשפטי לממשלה מיכאל בן־יאיר שב והציג את כתב האישום נגד ונונו בעבירות שוחד, מירמה והפרת אמונים, לאחר שוועדת הכנסת הצליחה לקבוע סוף סוף את הרכב שיחרוץ את גורלו של ח"כ ונונו. בן־יאיר הדגיש שהעבירות נגד ונונו מעוגנות בראיות, והן חלק מנורמה פסולה של הסכמים פוליטיים. היועץ המשפטי גילה כי בימים הקרובים יוגש כתב אישום על חשדות דומים של מתן שוחד נגד ראש עירייה גדולה שחקירתו נסתיימה. לשאלות חברי הוועדה במי מדובר, סירב בן־יאיר למסור פרטים על זהותו של ראש העירייה החשוד. הוא גילה עוד כי בימים אלה מושלמות שתי חקירות בחשדות דומים בעוד שתי עיריות. "אם לא תסירו את חסינותו של ונונו אתם תהיו אחראים לאפליה זועקת", תבע בן־יאיר מחברי הוועדה. בן־יאיר הסביר, כי בתיק הנוסף מדובר בעירייה רצינית מאוד ובאנשים נכבדים מאוד כמו חבר־כנסת, ואם יוגש נגדם כתב אישום ובמקרה ונונו לא תוסר החסינות, הרי שחברי הוועדה יוצרים כאן אפליה.

ח"כ יוסי ונונו לא הצליח לכלוא את התרגשותו כשנשא את דבריו: "לא קניתי תמיכה פוליטית ולא העברתי פרוטה. כמפרנס משפחה בת שמונה נפשות, המאבק המשפטי קשה עלי. עושים לי עוול נורא". ונונו פנה אל עמיתיו וביקש: "אל תתנו לזה יד".

פרקליטו של ח"כ ונונו, עו"ד דני שיינמן, פנה אל חברי הוועדה ואמר: "כשדיבר ונונו הסתכלתי עליכם, חברי הכנסת, וחשבתי מה אתם חשבו. האם אתם מרחמים עליו או שמא אתם אומרים 'קרתה לו תאונה, העיקר שאני לא בפנים'. העניין הוא בידכם והוכחכם להכריע".

הדיון בבקשת היועץ המשפטי לממשלה להסיר את חסינותו של ח"כ ונונו התחיים אתמול, והיום בבוקר תקיים ועדת הכנסת הצבעה על הבקשה. על פי הנחיות בג"צ יקבלו לידיהם 15 חברי ועדת הכנסת את פרוטוקול הדיונים שהתקיימו בנושא זה, כדי שיוכלו לעיין בו קודם ההצבעה גם בנאמר בעת שנעדרו מחדר הוועדה.

בן־יאיר רואה בחומרה קריאות אנשי ציבור לרצוח את ערפאת

עם זאת לא יורה על חקירה בשל הזמן שחלף מאז נאמרו ועד בואו של ערפאת

□ בצלאל עמיקם, עליזה חטואל

ח"כ רן כהן, יו"ר סיעת מרצ בכנסת, קרא ליועץ המשפטי לממשלה להזהיר מפני ביטויים הקוראים לרציחתו של יאסר ערפאת בעקבות האפשרות הסבירה שהוא יגיע לירינו באמצע החודש הבא.

פנייתו של רן כהן באה בעקבות קריאות כאלה של ח"כ חנן פורת, סגן ראש עיריית ירושלים וראש מועצת קרית־ארבע. היועץ המשפטי לממשלה השיב, כי הוא רואה בחומרה רבה את תוכן ההתבטאויות הללו.

היועץ מיכאל בן־יאיר מציין, כי הוא קובע זאת מבלי לחוות דעה בשאלת תכולת החסינות המהותית של ח"כ פורת. יחד עם זאת, אין היועץ המשפטי נוטה להורות על חקירה בעניין בשל פרק הזמן שחלף מאז אמירת הדברים ועד לבואו הצפוי של יאסר ערפאת.

ח"כ לימור לבנת (ליכוד) הגישה הצעת חוק פרטית הקובעת שהמדינה תחוייב בנזק שנגרם לגופו של עובד קרינה שעבד בקריה למחקר גרעיני בנגב וחלה בסרטן או נפגע בתקרית אף לאחר מועד עבודתו.

ח"כ לבנת הגישה את הצעתה לאור העובדה שעובד המבקש לתבוע את המדינה בגין פגיעת קרינה נתקל בקושי מיוחד להוכיח את הנסיבות שהביאו לפגיעתו או למחלתו וזאת מטעמי בטחון המדינה, אשר אינם מאפשרים חשיפת המסמכים הדרושים.

בדברי ההסבר שלה להצעת החוק כותבת ח"כ לבנת: "ראוי לקבוע כי אין להטיל את נטל ההוכחה בדבר הנסיבות שהביאו למחלה או לפגיעה על עובד הקרינה וכי על המדינה לפצות עובדים אלה כאילו הוכיחו שהמדינה חבה בנזק גופם".

הצעת החוק קובעת עוד, כי הוראות החוק חלות רק על עובדים עד למועד ה־8 בפברואר 1993, כי לאחר תאריך זה ייכנסו לתוקפן תקנות חדשות המסדירות את נושא הבטיחות בקריה למחקר גרעיני.

"דיפלומטים" ועדת העליה והקליטה של הכנסת בראשות ח"כ עמנואל זיסמן הסייר היום במלון "דיפלומט" בירושלים בו מתגוררים כ־300 עולים מחבר העמים. זיסמן וחבריו יבדקו את התנאים בהם מתגוררים העולים אשר לטענתם לא זו בלבד שהטיפול בהם כושל, אלא שתנאי חייהם קשים למדי. לאחרונה הוסב המלון לבית דירות שנועד לקלוט עולים במצוקה אשר אין באפשרותם לרכוש דיור משלהם.
כיתוב: אבשלום קווה / צילום: דבי קסר

זעם בבני־עקיבא על היוזמה לגייס כ־4000 חיילות לשרות לאומי

סגן שר־החינוך גולדמן: איש לא נתן להם מונופול על החינוך

□ יצחק שור

סגן שר החינוך מיכה גולדמן פנה לשר הביטחון יצחק רבין וביקש לגייס בין 2,000־4,000 בנות, בוגרות תיכון, לשרות הלאומי במקום לצה"ל. בנות אלה יפעלו במסגרות החינוך המשלים, חינוך מיוחד מתנ"סים, ותנועות נוער ציוניות כדוגמת בני עקביא – בכך יושג שיוויון בין הסיוע שמקבל החינוך הדתי לסיוע שיקבל החינוך הממלכתי.

לדברי גולדמן מחזורי הגיוס הם גדולים ומאפשרים הסבת חלק מהבנות המתגייסות לתפקידי חינוך במסגרת השרות הלאומי.

(ע) – תנועת בני־עקיבא הגיבה אתמול בזעם על הצעתו של סגן שר החינוך והתרבות, מיכה גולדמן, להפעיל כ־4000 בנות חילוניות בשירות הלאומי בציינה כי זה "פן נוסף בחיפושן אחרינו".

מזכ"ל תנועת בני־עקיבא, אלחנן גלט, אמר, כי סגן השר גולדמן משתמש בהצעתו זו כחומר ניגוח נגד תנועת בני־עקיבא. הוא הדגיש, כי הוא מבקש מסגן השר גולדמן ומשר החינוך, פרופ' אמנון רובינשטיין, לבחון את יחסם כלפי תנועת בני־עקיבא, למרות שהם לא מסכימים עם דרכה.

הצעתו של מיכה גולדמן שהועברה לראש הממשלה, יצחק רבין, מתבססת, כהגדרתו, על המונופול של השירות הלאומי המופעל על ידי הבנות הדתיות מתנועת בני־עקיבא ו"איש לא נתן להן מנדט לחינוך בני העם הזה על פי שיטתם".

גלט אף תקף את הדחייה של משרד החינוך לבצע מפקד בקרב תנועות הנוער, כפי שהועלתה על ידי בני־עקיבא. גלט אומר, כי מנסים לטרפד מפקד שכזה, מחשש לתוצאותיו, כיוון שיודעים שבני־עקיבא הכפילה בשנים האחרונות את מספר חניכיה.

הדובר התייחס גם לפרסומים בתקשורת על קיצוץ ניכר בהקצבות של משרד הדתות לבני־עקיבא מ־2.5 מיליון שקלים ב־93' ל־1.7 מיליון ש"ח השנה. גלט אמר, כי הוועדה בראשות מנכ"ל משרד הדתות, זאב רוזנברג, טרם סיימה את עבודתה. אם יתברר שחל קיצוץ ניכר בתקציב למרות הגידול בפעילות התנועה במרכזי הקליטה ובשכונות המצוקה, תפנה בני־עקיבא לראש הממשלה, המכהן גם כשר הדתות, לעצור את העברות התקציב, עד שלא ייבדק לאן אמנם מועברים תקציבי משרד הדתות והקצבותיו.

התייקרות הדירות עלולה לעכב מעבר עולי אתיופיה לדיור קבע

אמר השר צבן בסיור שערך עם שגריר ארה"ב ג'רג'יאן באתרי קרוואנים

□ יקיר צור

פינוי עולי אתיופיה מאתרי הקרוואנים והעברתם לדיור קבע עלול להתעכב לאור התייקרות מחירי הדירות בחודשים האחרונים והקושי למצוא דיור חילופי לעולים. זאת אמר אתמול שר הקליטה יאיר צבן בתום סיור שערך בלווית שגריר ארה"ב בישראל אדוארד ג'רג'יאן באתר קרוואנים בארותיים וברכזי תעסוקה ופיתוח יזמות לעולים חדשים. לדברי צבן הוכח בעבר שהפתרון איננו הגדלת המשכנתאות לעולים מאחר שהדבר מביא במקביל לעלייה נוספת במחירי הדירות. שר הקליטה אמר עוד כי בדיון שנערך במשרדו הוחלט לרכז את מרבית המאמץ לפינוי 3 אתרי קרוואנים, "מבועים", "צאורה" ו"מעגלים" אותם מקווים לפנות עד סוף שנת 1994.

בהתייחסו לעליה מארצות חבר־העמים ציין צבן את הירידה המשמעותית באחוזי האבטלה בקרב העולים, מ־38 אחוז ב־1991 ל־18 אחוז ב־93, ועד ל־14 אחוז במחצית הראשונה של 1994. עם זאת קיימות עדיין לדבריו בעיות רבות בעיקר של שכר עבודה קביעות וכן עבודה שלא במקצוע. צבן אמר כי נושא אחרון זה של ניצול נכון של ההון האנושי של גל העליה, הוא, אחד הנושאים המרכזיים שמשרדו שוקד עליו בימים אלה. "לא אפזר אשליות שניתן למצוא לכל הרופאים והמהנדסים המורים והמוסקאים עבודה במקצועם, אבל צריך לעשות שידור מחות ולהגיע לפתרונות תרשניים על מנת למנוע בזבוז והון הזה וכדי שניתן יהיה בהשפעה קטנה יחסית להשיג ממנו את המירב".

שגריר ארה"ב בישראל אמר כי התרשם מאד מהמאמץ שממשלת ישראל משקיעה לא רק בהשגת עבודה לעולים אלא גם ובעיקר בהתאמת המקצוע לכישוריהם של העולים. הוא הוסיף כי ממשלת ישראל וממשלת ארה"ב מקימות דיונים ומעקב שוטף לגבי השימוש הנעשה בכספי הערבויות ואמר, כי עדיין לא התקבלה הסכמה סופית לגבי סכום נוסף של ערבויות בסך 400 מיליון דולר למחקר ופיתוח אבל יש כוונה כללית להשתמש בכספי ערבויות להרחבת התשתית התעסוקתית ליצירת מקומות עבודה לעולים.

חיים זהבי דורש ממפ"ם לקיים הבטחה לצרפו לוועדה המרכזת

□ אבשלום קווה

רכז סיעת מפ"ם בהסתדרות, חיים זהבי, תובע ממפ"ם לעמוד בהתחייבות שנתן יו"ר המפלגה חנן ארז, לבחור בו לוועדה המרכזת בזכות הצלחה שלו ושל "רם" בירוחם. "רם" בראשות זהבי זכתה ברוב מוחץ בבחירות ברמה המקומית. מרכז מפ"ם מתכנס מחר כדי לקבוע את נציגיה בוועד־הפועל ורק בתאריך מאוחר יותר תקבע המפלגה את נציגיה לוועדה המרכזת. נוכח תכנית "רם" לכווץ משמעותית את מספר חברי המוסדות השונים, כולל את הוועד הפועל, צפוי מאבק קשה, בעיקר במפלגת "העבודה". המפלגה שספגה בבחירות להסתדרות והמתמודדים הרבים על התפקידים השונים מבטיחים קרב פנימי מר למדי.

זהבי מסתמך על מכתב של חנן ארז לראש המועצה המקומית של ירוחם, מוטי אביצרור.

תאריך המכתב הוא מה־22 בפברואר האחרון. בבחירות למועצת הפועלים המקומית זכתה "רם" ב־62.3 אחוז.

הודעה לציבור

על הצעה מיוחדת
לרכישת יחידות במחיר מופחת
בקרנות נאמנות של אמריקאי ישראלי בע"מ

בתקופה מ־1.7.94 עד 31.7.94 מוצעות היחידות בקרנות "להק" לפי הפירוט להלן: היחידות בקרן "להק־תור" במחיר יסודי, בתוספת שיעור הוספה אחיד של 0.25% על כל סכום.

הזמנות לרכישת היחידות ניתן להגיש באמצעות כל אחד מסניפי בנק אמריקאי־ישראלי בע"מ ובאמצעות חברי הבורסה לניירות־ערך בתל־אביב.

אין הודעה זו מהווה הצעה לרכישת היחידות הנ"ל.

מנהל הקרנות: להק – ניהול קרנות נאמנות של אמריקאי ישראלי בע"מ.
הנאמן: חברה לנאמנות של בנק דיסקונט לישראל בע"מ, "להק־תור".

להק ניהול קרנות נאמנות של אמריקאי ישראלי בע"מ

נשיאי הקוריאות ייפגשו בפסגה בבירת הצפון ב־25־27 ביולי

סיאול, (ע"ר, ע"צ). נשיאי צפון ודרום קוריאה יקיימו מפגש פסגה בפיונגיאנג בימים 25־27 ביולי, נמסר בהודעה רישמית שפירסמה ממשלת דרום קוריאה.

ראשי משלחות הצפון והדרום לוחצים ידיים בפנמונג'ון בתחילת השיחות להכנת הפסגה הבין־קוריאנית (צילום: איי.פי)

קים יונג־סאם, נשיא דרום קוריאה וקים איל־סונג, נשיא הצפון, יהיו שני הנשיאים הראשונים שייפגשו מאז חולק חצי האי הקוריאני לשניים ב־45'.

דובר מטעם ממשלת דרום קוריאה אמר כי משלחות שתי המדינות הגיעו להסכמה בנוגע לקיום המפגש רק לאחר שדרום קוריאה הסכימה לוותר על דרישתה להתחייבות מיידית לקיום סבב שיחות שני, ולקביעת התאריכים בהם ייערך.

"סבב השיחות השני יתקיים בסיאול, אך התאריך ייקבע במהלך מפגש הפסגה בפיונגיאנג", אמר דובר מטעם ממשלת דרום קוריאה.

ארה"ב וצפון קוריאה אמורות לחדש את השיחות ביניהן ב־8 ביולי, בז'נבה. חידוש השיחות התאפשר לאחר שנשיא הצפון הודיע על הקפאת תוכניות הפיתוח הגרעיני, לפי בקשת וושינגטון, שחשדה כי צפון קוריאה עוסקת בפיתוח נשק גרעיני.

וושינגטון. ראש הסגל של הבית הלבן, ליאון פאנטה, אמר ביום שלישי כי ארצות הברית שואבת עידוד מהתוכניות לקיום ועידת פיסגה בין צפון ודרום קוריאה ביולי.

"אני סבור כי הנשיא יעקוב מקרוב מאוד אחר הסיכומים של פיסגה זו, כדי לקבוע את מדיניותנו בעתיד", אמר פ'אנטה, שנתמנה ביום שני כראש הסגל של הבית הלבן, במקומו של מקלארטי, ידיד ותיק של הנשיא קלינטון ממדינת ארקנסו.

חוטפי אוטובוס בדרום רוסיה הרגו בן ערובה

שלושת החוטפים החמושים דורשים מסוק □ מחזיקים ב־40 בני־ערובה

מוסקווה, (ע"ר). שלושה גברים חמושים, שדרשו מסוק וכלי נשק, הרגו אחד מבני הערובה שאותם חטפו אתמול באוטובוס של נמל תעופה בעיר מינראלניה וודי שבדרום רוסיה, מסרה המשטרה.

"הם ירו מטווח קרוב לתוך האוטובוס", אמר קצין משטרה מקומי.

סוכנות הידיעות איטאר־טאס מסרה, כי 16 בני ערובה שוחררו עד כה. שדה התעופה במינראלניה וודי, מצפון להרי קאווקאז, אמר כי החמושים השתלטו על אוטובוס של נמל התעופה, והמשטרה משערת כי הם ידרשו [illegible].

חוטפי־בני־ערובה פעלו בחודשים האחרונים פעמיים נגד נוסעי אוטובוסים בסביבת מינראלניה וודי, הגובלת באזור האתני הבדלני צ'צ'ניה.

בשני המקרים פתחה המשטרה במבצעי ענק והצליחה לשחרר את כל בני הערובה ללא פגע ולעצור את רוב החוטפים.

אושר בארה"ב שימוש בתכשיר נוסף נגד איידס

תרופת ה"סטאבודין" תשפר הטיפול במבוגרים שמחלתם הגיעה לשלב מתקדם

וושינגטון, (ע"ר). מינהל המזון והתרופות האמריקני הודיע אתמול כי אישר תרופה חדשה למלחמה בנגיף האיידס.

המינהל מסר כי התכשיר, "סטאבודין", אושר ספציפית לטיפול במבוגרים בעלי זיהום איידס מתקדם, שאינם מגיבים עוד על תכשירים אחרים נגד נגיפים או אינם סובלים אותם.

ועדה רפואית מייעצת של המינהל המליצה בחודש שעבר לאשר את התכשיר, מתוצרת חברת בריסטול־מאיירס סקויב.

כווית הגישה נגד עירק תביעות פיצויים בסכום של 41 מיליארד דולר

כן הוגשו תביעות פרטיות בסך 37 מיליארד דולר

ז'נבה, (ע"ר). ממשלת כוויית הגישה נגד עירק תביעות בסך של כמעט 41 מיליארד דולר, על נזקים שנגרמו לה במהלך הפלישה והכיבוש ב־90־91', מסרו אתמול דיפלומטים כוויתיים. התביעה הוגשה לוועדת הפיצויים של האו"ם.

כן הוגשו תביעות פרטיות ועסקיות בסכום נוסף של 47 מיליארד דולר. לדבריהם, כי סך התביעות שיוגשו נגד בגדד, כולל גופים במדינות אחרות, עשוי להגיע לסכום של 100 מיליארד דולר.

לאחר שחרור כוויית בפברואר 91', הוחלט כי לפי הסכמי הפסקת האש תיאלץ עירק לשלם פיצויים על כל הנזקים שנגרמו עקב הפלישה והכיבוש.

[illegible] רחוצים למחצה מתגודדים במרכז של המכון הדרום־[illegible] לשימור עופות חוף בטייבלבין ליד קייפ טאון. הפינגווינים [illegible] עם 3,000 העופות ממין זה שנפגעו לפני ימים אחדים בדליפת [illegible] שנשפכה ליד חוף הכף. עתה הם ממתינים להעברתם לשמורת [illegible] (צילום: איי.פי)

האו"ם מאיים בתקיפות אוויר על הסרבים והמוסלמים בבוסניה

דורש הפסקה לאלתר של ההתקפות על חיילים מכוח האו"ם

זאגרב, (ע"ר). שליח האו"ם ביוגוסלביה־לשעבר הביע ביום שלישי דאגה נוכח הסלמת הקרבות בין הסרבים והמוסלמים בבוסניה, למרות הפסקת האש, והזהיר אותם לחדול מלתקוף חיילים של כוח האו"ם, או להיות צפויים לתקיפות אוויר מצד נאט"ו.

יאסושי אקאשי, שליחו המיוחד של מזכיר האו"ם בוטרוס ראלי, פירסם הודעה בטרם יצא לבריסל לשיחות עם ראשי נאט"ו, כדי לדון בצעדים העתידיים מול התמוטטות מאמצי השלום.

אקאשי הביע דאגה נוכח דברים שהשמיע הגנרל ראסים דליץ', מפקד הצבא הבוסני המוסלמי, שאיים להמשיך במיתקפה – בנסיון לכבוש כביש־אספקה בצפון מרכז בוסניה.

אקאשי גם הביע צער על האיומים הגוברים והולכים על חיילי כוח האו"ם, כולל "מספר התקפות חמורות ומתוכננות מראש" מצד כוחות סרביים ומוסלמיים מסביב לגוראז'דה, שבמהלכן נהרג חייל או"ם בריטי.

"כוחות האו"ם בבוסניה נחושים בהחלטתם להזעיק סיוע אווירי של נאט"ו אם יהיה צורך בכך, ללא אזהרה נוספת, כדי לחסל כל יחידה התוקפת בכוונה תחילה חיילי או"ם", הבהיר אקאשי. מטוסים של נאט"ו הפציצו באפריל פעמיים כוחות סרביים, כדי להגן על משקיפי האו"ם בגוראז'דה.

קלינטון מבקש חסינות בפרשת ההטרדה המינית

הנשיא קלינטון ביקש אתמול משופטת פדרלית בארקנסו לאפשר לו לבקש דחיית תביעה על הטרדה מינית, עד שיפרוש מהנשיאות.

פרקליטו, רוברט בנט, מסר כי הבקשה הופנתה אל השופטת הפדרלית סוזאן ובר רייט בליטל רוק, בירת ארקנסו.

הבקשה לבית המשפט נועדה לדחות את התביעה שהגישה פולה קורבין ג'ונס נגד קלינטון בטענה כי ביקש 'ממנה לקיים יחסי מין ב־91'. ע"ף

ציור של מירו נמכר ב־2.9 מיליון דולר

ציור של חואן מירו, שצויר לאחר מלחמת העולם השנייה, נמכר אתמול תמורת 2.96 מיליון דולר.

היצירה "דמויות, ציפורים וכוכבים", שצויירה ב־46', הוצעה למכירה זו הפעם הראשונה במסגרת מכירה פומבית גדולה ב"כריסטי". במכירה הוצגו יצירות של מודיליאני, שאגאל, דגא, רנואר, פיסארו, מונה ופיקאסו.

"דיוקנה של ז'ולי בלאלי", יצירתו של אדגר דגא, נמכרה בכ־634 אלף דולר, יותר מפי שניים מן המחיר שנקבע השמאי. ע"ף

35 נזירות חולצו מרואנדה בסיוע הכוח הצרפתי

גומה, (ע"צ). הכוחות הצרפתיים המיועדים לרואנדה חילצו אתמול בבוקר 35 נזירות אמריקניות, בלגיות, בריטיות ורואנדיות, יחד עם שמונה יתומים צעירים, ממנזר בעיר קיבוייה, שם היו נצורים מאז תחילת המלחמה ב־4 באפריל.

משבת חנגו על המנזר כ־100 חיילים צרפתיים.

שר ההגנה הצרפתי פרנסואה ליאוטר יצא אמש מפריס כדי לערוך ביקור בגבול זאיר לרואנדה, במקום שפרוסים 2,500 חיילי הכוח הצרפתי המיוחד להבטחת השלום ברואנדה.

לסיור ייצטרפו כנראה תת־השר לענייני סיוע הומניטרי, לוסט מישו־שברי, או תת־השר לענייני בריאות, פיליפ בוסט־בלאזי.

פלאסידו דומינגו ינהל את האופרה בוושינגטון

וושינגטון, (ע"ר). בית האופרה של וושינגטון הודיע על מינויו של זמר הטנור פלאסידו דומינגו למנהלו האמנותי, דיווח אתמול העיתון וושינגטון פוסט.

העיתון, שציטט מקורות בבית האופרה ובמרכז האמנויות על שם קנדי, ציין, כי דומינגו (53) אף יופיע בהפקות שיועלו בבית האופרה.

הטנור יירש את מקומו של מנהל האופרה הנוכחי, מרטין פיינשטיין, שהודיע על פרישתו לגמלאות בסוף עונת 94־95'.

ארה"ב ביצעה ניסויי קרינה על שפני ניסיון אנושיים

בניסויים ביוד־131 בוצעו על נשים הרות □ כן אושר דבר קיומם של 95 פיצוצים גרעיניים חשאיים במדבר נבאדה משנות ה־50 עד שנות ה־80

וושינגטון, (ע"צ). משרד האנרגיה האמריקני חשף אתמול את עובדת קיומה של סדרה בת 48 ניסויי קרינה שבוצעו ללא ידיעתם בכמה מאות בני אדם, בין שנות החמישים לשנות השמונים.

כן אישר הממשל האמריקני כי 95 פיצוצים גרעיניים נעשו בחשאי באתרים שונים במדבר נבאדה בשנים האמורות.

במסיבת עיתונאים שנערכה אתמול אישרה שרת האנרגיה הייזל או'לירי, כי חומר רדיו־אקטיבי, יוד־131, הוזרק לנשים הרות שעברו בטפול המלה מסיבות רפואיות שונות. מטרת החוקרים היתה לבחון את השפעת היוד־131 על העוברים.

הניסויים בוצעו בעיקר בשנות החמישים והשישים, אך נמשכו עד שנות השמונים. בחלק מהניסויים נחשפו הנבדקים בלא ידיעתם לאיזוטופים שונים. הבדיקות נערכו במעבדות מחקר צבאיות, במסגרת בדיקת ציוד לגילוי קרינה, נמסר ממשרד האנרגיה.

ממשל ארה"ב לא מסר כמה אנשים שותפו בניסויים והיכן הם נערכו, לעומת זאת נמסר כי הוצא סכום של 3.7 מיליון דולר על הניסויים ונבדקו 11 אלף מסמכים לחשיפת הפרשה.

משרד האנרגיה חשף כבר בתחילת השנה כי ידוע על כ־600 ניסויים כמו שימשו אלפי בני אדם כשפני נסיון אנושיים, שנערכו בעידן המלחמה הקרה. כן נמסר על ניסויים שנעשו בכ־40 ולדות מתים.

אחד הנסיונות שנחשפו ביום שני היה "פרוייקט סנשיין", בו הוזרקו לחולי סרטן סופניים סטרונציום־85, חומר רדיו־אקטיבי המאפשר בדיקת רקמות נגועות לאחר מות החולה.

המשכים

ביקורו

המשך מעמוד ראשון

ביו"ש, והוא מודע כי ביקור בירושלים בעיתוי הנוכחי עשוי לעורר תסיסה עמוקה בחברה הישראלית שתקשה עליו להשיג את מטרותיו. שר החוץ שמעון פרס אמר אתמול כי ערפאת לא ביקש, עד כה, לבקר בירושלים.

באשר להמשך המו"מ בין ישראל לאש"ף על העברה מוקדמת של סמכויות לפלסטינים נמסר מלשכת ראש הממשלה כי בראש וראשונה ילובנו הנושאים שנותרו פתוחים בנוגע להסכם עזה יריחו תחילה. המו"מ על העברת סמכויות ייערך בוועדות על פי המסגרת שתיקבע בפגישת רבין פרס ערפאת. כפי שנמסר ב"על המשמר" כבר בתחילת השבוע, במשרד החוץ סבורים כי יש לפעול למו"מ מזורז על העברת הסמכויות המוקדמת כדי להרחיב את התמיכה בהסכם בקרב הפלסטינים ביהודה ושומרון.

ראש הממשלה יצחק רבין החליט לצרף את ראש עיריית ירושלים אהוד אולמרט לצוות העוסק בהערכות לקראת ביקור ערפאת בירושלים. כזכור הביע אולמרט את מחאתו על כך שאינו מוזמן להשתתף בדיונים בהם נדונות ההערכויות הדרושות לקראת ביקור מנהיג אש"ף בעיר.

הפגישה בין רבין לאולמרט התקיימה בארבע עיניים.

צה"ל מסר אתמול על כוונתו לשחרר היום קבוצה של אסירים פלסטינים, על פי תנאי ההסכם עם אש"ף. "נעשות הכנות לשיחרור אסירים מחר", מסרה דוברת. היא סירבה למסור פרטים נוספים על השיחרור. ישראל שיחררה כ־3,500 מתוך 5,000 האסירים שהסכימה לשחרר על פי ההסכם שנחתם בחודש שעבר עם אש"ף.

ישראל אישרה כניסתם לעזה ויריחו של 83 מחברי המועצה הלאומית הפלסטינית, אולם סירבה להעניק אישור ל־27 אחרים, מסר אתמול נציג אש"ף בליגה הערבית, מוחמד סובייה.

אש"ף הגיש לשלטונות ישראל רשימה ובה שמותיהם של 110 חברי המועצה המעוניינים לעבור לשטחי האוטונומיה, אולם רק שמונים ושלושה אושרו, אמר סובייה.

מועד בואו של יאסר ערפאת ליריחו ייקבע בכל הנראה בפגישתם המתוכננת של רבין ופרס עם יו"ר אש"ף בפאריס ב־6 ביולי. כך הוברר אתמול בפגישתם של השר יוסי שריד עם ד"ר נביל שעת' בשיחה שקיימו ביניהם במנהלת התאום והקישור שבמחסום ארז.

"ננסה להקל על חייו, כי הצלחתו היא הצלחתנו וכשלונו כישלוננו", אמר השר. הוא לא נכנס לפרטי השיחה, אבל סיפר כי היא נסבה על בעיית האסירים הפלסטינים שמטילה על הנציגי הערביים למו"מ נטל כבד. כן דובר גם על הבקשה להגדיל את כמות רשיונות העבודה הניתנים לעובדים מהשטחים.

שריד נפגש גם לשיחה עם ראש צוות המו"מ האלוף דני רוטשילד, ועם אלוף הפיקוד מתן וילנאי. לדבריו בא לבחון את יישום ההסכמים בשטח. הוא התרשם לטובה מהמצב, והוא בטוח כי הדבר יעודד את הממשלה להאיץ את המשך התהליך. השר סבור עוד, כי כעת יש להמשיך ולהחיל את האוטונומיה על שאר השטחים בגדה, למעט יוצאי הדופן שנקבעו בשיחות אוסלו, בהם הישובים היהודים, הכבישים, אזורי הביטחון וירושלים.

בתום שיחתו עם האלוף רוטשילד אמר נאביל שעת', כי היא היתה חיובית מאוד, וכי הושגה בה התקדמות בכמה נושאים חיוניים להמשך המו"מ. הוחלט על הקמתה של ועדה לעניין האסירים, שבראשה יעמוד הישאם עבד אל רזק, ונביל שעת' עצמו יהיה אחראי על פעולתה. ועדה זו תפעל ביחד עם הוועדה לענייני ביטחון כדי להביא לשחרור מהיר של 5000 אסירים שטרם שוחררו.

מזכ"ל מפלגת העבודה, נסים זווילי פנה אתמול לראש הממשלה, יצחק רבין כדי לגבש הסכמה בין הממשלה לבין ראש עיריית ירושלים, אהוד אולמרט נוכח ההתפתחויות המדאיגות ביחסים בין השניים. זווילי טוען שתפקיד ראש עיר בירושלים איננו תפקיד טכני בלבד אלא בעל משמעות פוליטית ויש חשיבות רבה לשיתוף הפעולה בין העירייה לבין הממשלה.

ראש עיריית

המשך מעמוד ראשון

נודע, כי מדובר בראש עיריית רמת־גן צבי בר וראש עיריית באר־שבע יצחק רגר. צבי בר יוזמן בימים הקרובים לשימוע אצל היועץ המשפטי. ראש עיריית באר־שבע יצחק רגר הכחיש נמרצות את השמועות וטען, כי לא נחקר כלל במשטרה. גם צבי בר אמר בתגובה כי עד היום לא הוזמן לחקירה.

דרעי

המשך מעמוד ראשון

לפרשות שונות.

עורך דין אבי יצחק הביע תמיהה על צירופם של ששת האישומים הנוספים לכתב האישום. לטענתו, מניעים שאינם טהורים עמדו ביסודה של ההחלטה לצרפם. בעניין זה העלה עורך דין אבי יצחק את האפשרות, כי האישומים צורפו על מנת לזרוק בוץ על דרעי, על ידי כך שמשמיצים אותו, משום שחבריו הם גנבים, בבחינת "אני אראה לבית המשפט מי הם חבריך ואגיד לך מי אתה".

בעניין אחר טען עורך דין אבי יצחק, כי אין להפריד את עבירת השוחד המיוחסת לדרעי להגדרות משפטיות שונות, ולהעמידו לדין עקב כך, גם בעבירות מרמה והפרת אמונים. בעניין זה נטען, כי ארבעת האישומים משרטטים פרשה אחת, שבגינה צריך להיות אישום אחד. לחילופין, טען עו"ד אבי יצחק כי אם לא תתקבלנה טענות בעניין הפרדת האישומים, הוא מתכוון להעלות טענת התיישנות בעניין כל האישומים, פרט לשוחד. לגבי אישומים אלה, המוגדרים כ"עוון" בחוק, חלה התיישנות לאחר 5 שנים בלבד. לטענתו, המעשים המיוחסים לדרעי בעניין זה ארעו ב־1985, ורק ב־1990 החלה החקירה. עורך דין רוניק טען בתגובה, כי החקירה החלה לפני 1990 ועל כן לא חלה על עבירות אלו התיישנות.

פרקליטיהם של שלושת הנאשמים הנוספים, עורכי הדין גלעד בלוי וחיים ליירן תמכו בבקשתו של דרעי להפרדה.

כריסטופר

המשך מעמוד ראשון

נזכיר כי נשיא סוריה חאפז אסד צריך לתת תשובות בתגובה להצעות הישראליות שהועברו אליו ע"י כריסטופר בביקורו הקודם כאן.

ראש הממשלה יצחק רבין, אמר אתמול בוועדת חוץ וביטחון, כי אם תוך שנתיים או שלוש לא יושג הסכם שלום עם הסורים, הוא יציע לשנות את סדרי העדיפות ולהורים סכומים אדירים לצה"ל כדי שהצבא יוכל להתכונן למלחמה. "אינני זוכר כמות כה גדולה של נשק שזרמה לסוריה בתקופה האחרונה וכוללת מאות טנקים חדישים מדגם טי.72.אס. תותחים מתנייעים וטילי נ.מ. טי.אס.א.10.

רבין אמר, כי שר החוץ האמריקאי עומד לשוב בקרוב לאיזור וימשיך במסע שלו בין דמשק לירושלים. "האמריקאים יכולים להעביר עמדות, אבל עד שהסורים לא יגיעו להידברות יותר רצינית – לא תהיה התקדמות".

ראש הממשלה סיפר, כי בביקורו במוסקווה שמע מפי נשיא רוסיה שארצו תמשיך לספק חלקי־חילוף לדמשק בגלל התחייבות מהעבר ואם סוריה תעמוד בתשלומים שהיא חייבת בסך 11 מיליארד דולר, רוסיה עשוייה לספק לה טילים חדישים ביותר נגד מטוסים. רבין הצביע על שיפור מתמשך בכלכלה הסורית, עלייה בתל"ג, גידול ביצוא והתקדמות בנושאי תחבורה, תיירות ומפעלי פיתוח ברחבי סוריה. כאשר היקשה עליו בנימין נתניהו יו"ר הליכוד וביקש לדעת מהי ההערכה המודיעינית לגבי הנעשה בסוריה, השיב רבין: "הערכת אמ"ן איננה תורה מסיני. עובדה היא שבשתי המלחמות, ב־1967 וב־1973, לא חזה אותן אמ"ן מראש. יכולת החיזוי למלחמה ניתנת רק לנביאים".

ראש הממשלה אמר, כי עמדת ישראל ברורה: "לא להוריד שום ישוב עתה מרמת הגולן. יחד עם זאת השליטה על רמת הגולן היא של צה"ל ובלי צה"ל לא יהיה שווה שם שום דבר. אני מעדיף להגן על קו העימות בעזרת כוחות צבאיים ולא באמצעות בתי תינוקות".

מקום רב בסקירת ראש הממשלה בפני חברי ועדת החוץ והביטחון הוקדש למו"מ עם ירדן. רבין אמר כי ישנם סימני שאלה גדולים לגבי נכונותו של המלך חוסיין לחתום שלום נפרד עם ישראל. רבין גילה, כי בתשובה להצעה הישראלית לקיים מפגשים גלויים לסירוגין בירדן ובישראל, השיבו הירדנים שהם מעדיפים לאתר נקודה בערבה, קרוב לאיזורים השנויים במחלוקת. שם הם מציעים, יוצבו קרוואנים ממוזגים ויתקיימו שיחות. להערכת ראש הממשלה, ייפתח סבב השיחות הבא עם ירדן בחודש יולי.

קשה, אך יציב

המשך מעמוד ראשון

הועברה למסים מודיעיניים באחריות מפלג המיעוטים במשטרת ירושלים. מביה"ח הדסה נמסר אתמול כי מצבו של בלישה קשה אך יציב ואין נשקפת סכנה לחייו.

בלישה, נשוי ואב לשלושה, עסק בשעות הבוקר בתיקון מכונית מסוג פיאט 127 השייכת לאחת מתושבות השכונה. בהיותו רכון מעל מכסה המנוע במגרש חנייה ביתי ברחוב משה סנה בנווה יעקב, הגיח מאחוריו אדם חמוש בסכין ארוכה והחל לדוקרו. הוא פגע בו כחמש פעמים בראשו, בצווארו ובחזהו ונמלט מהמקום עם הסכין לאחר שהנדקר התמוטט בסמוך למכונית.

מפקד המחוז ציין כי למשטרה יש כיוון חקירה והוא מקווה כי היא תגלה את הדוקר בקרוב.

חפץ זוהר בשמי גוש דן

(ע) – חפץ זוהר נחזה בשעות הלילה של יום ג' לאורך רצועת החוף של גוש דן. דיווחים על עב"מ הגיעו ממקומות שונים למוקד משטרת מחוז תל אביב. אחרי שהחפץ זוהה בבירור על ידי המשטרה הועבר הנושא לטיפול שלטונות צה"ל. מחיל האוויר ומחיל הים נמסר, כי גם הם זיהו בבירור את החפץ הזוהר, אולם לא יכלו לומר במה מדובר.

לחוויתה שוורצמן

אתך באבלך במות אחיך

ברוך שוורצמן

קיבוץ דליה

QTEXT 5.5

מעבד התמלילים עם כל התכונות הדרושות:

למשרד המודרני

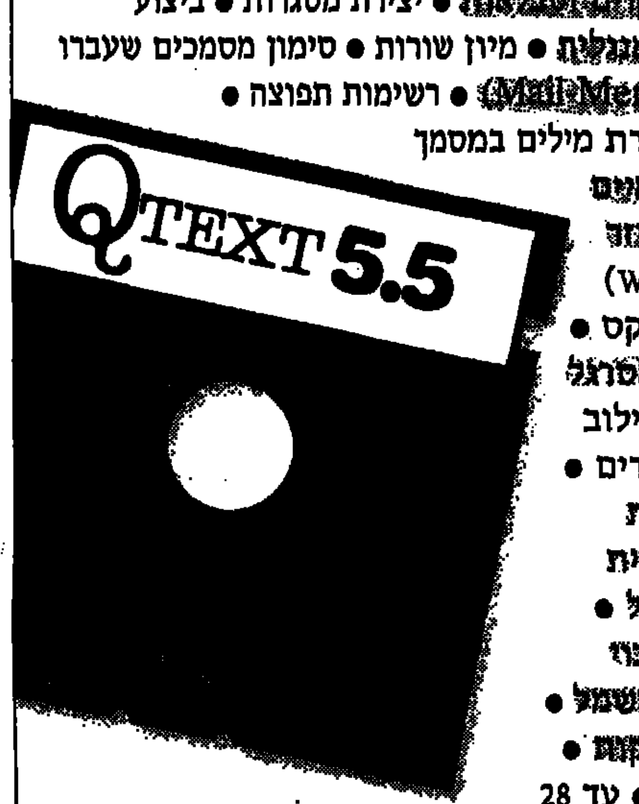

[illegible] • שרטוט [illegible] של קווים וטבלאות • יצירת מסגרות • ביצוע
חישובים מגוונים על טקסט • שילוב עברית ואנגלית • מיון שורות • סימון מסמכים שעברו
שינוי • סיעוף אוטומטי • מיזוג מכתבים (Mail Merge) • רשימות תפוצה •
קביעת הרשאות ברשת בגישה לקבצים • ספירת מילים במסמך
• [illegible]
• [illegible] • [illegible]
([illegible]) • תצוגה גראפית (WYSIWYG)
• הערות שוליים • הפקת תוכן עניינים ואינדקס •
עריכה של מסמכים ארוכים במיוחד • שורות סרגל
ללא הגבלה • הדפסת מסמכים בשרשרת • שילוב
של קבצים גראפיים בתוך טקסט • ניהול מדורים •
ארגון מסמכים בספריות עפ"י נושאים • יצירת
מסמכי תבנית בספריות מאסטר • ניהול ספריית
[illegible] קודם • איתור מסמכים משוכלל •
עבודה בו־זמנית על שני מסמכים • מנגנון גיבוי
משוכלל • התאוששות אוטומטית מהפסקת חשמל •
מגוון הוראות לשליטה בהדפסה • הפקת מדבקות •
תמיכה ב– XMS ו–EMS • תמיכה ב"עכבר" • עד 28
פקודות מאקרו • קישוריות למערכת ההפעלה • כתיבת Batch Files • עריכת מסמכים
רחבים עד 200 טור • עריכת קבצי ASCII
• מגוון גירסאות מיוחדות: [illegible] • [illegible]
[illegible]
[illegible]
• QTEXT LAN לעבודה ברשת • אופציה לדואר אלקטרוני למשתמשי רשת

QTEXT
מעבד התמלילים המובן מאליו

דביר מוצרי תוכנה
קיבוץ דביר, ד.נ. הנגב 85330
טל. 07-910777, פקס. 07-910151
סניף תל־אביב: רח' החרוץ 6
טל. 03-5375234/5, פקס. 03-5375236

מחדל הסברתי

...לאי־ידיעת כללי המשחק עם המעצמה ...הפגיעה בלשכת רה"מ מצויה בדו"ח של רבין עצמו, ...שנתיים בקדנציה: "הממשלה לא בנתה ולא יישמה אסטרטגיית הסברה ותקשורת אפקטיבית, בד־בבד עם ההתקדמות בתהליך השלום. לא הוקפד על תיאום בין מרכיבי הממשלה השונים ביחס להצהרות הפומביות, וביחס להסברת התהליך וההישגים שהושגו. הדבר התבטא בהעדר קו רשמי אחד בהסברה, היעדר ערוצי הסברה מסודרים, ריבוי מסרים שהועברו לתקשורת. התוצאה – פער בין התוצאות שהושגו ומושגות בשטח, לבין תחושת הציבור"

מארלי שהר

אני עובר בשיטה צבאית", העיד על עצמו לא מזמן ראש הממשלה יצחק רבין. והראיה, ...פירסום דו"ח פעילות ...הממשלה לשנה השנייה ...בשקט־בשקט הוכן ...וכמעט בהסתר הוגש ...המדינה עזר וייצמן, ...מכן הועבר לידיעת ...התקשורת. ...אשתקד, לקראת פרסום ...פעילות הממשלה לשנתה ...הראשונה, והולו הפרסומים על ...להגיש דו"ח כזה מספר ...לפני פרסומו. היתה ...היכן לקיים את הטקס ...את גודל האירוע ...הודיעו על כינוס כל ...הנשיא, למשהו כמו ...מאורגנת, עד שהנשיא ...שהוא רק יקבל את הדו"ח, ...התגובה יקיימו במקום אחר.

האופוזיציה נזעקה, והודיעה שגם היא מכינה דו"ח (47 עמודים, אם אינני טועה), המפרט את כשלונות הממשלה, והנשיא הסכים לקבלו, במקביל לקבלת הדו"ח של רבין, מה שעורר את זעמו של ראש הממשלה.

למרות שהאירוע חרג מכל פרופורציה (על מה החגיגה? שאלו או, כזכור, זה היה עוד לפני ההסכם עם אש"ף), הרי שלמען האמת זה היה הרבה פחות גרוטסקי מ"הכרזת המדינה השנייה", שקיים מנחם בגין ב־1978, במוזאון ת"א, במלאת שנה לממשלתו ושלושים שנה למדינה. אז היו שהעירו, כי הרעיון הזה מקורו בתיסכול של בגין על שלא הוזמן בשעתו לחתום על מגילת העצמאות המקורית. השנה, ככל הנראה בשל הביקורת שהיתה בשנה שעברה, הוחלט להוריד פרופיל – על אף שהשנה היו לממשלה הרבה יותר הישגים מאשר בשנת כהונתה הראשונה. הן במישור המדיני (ההסכם עם אש"ף, שיפור מעמדה של ישראל בקהילייה הבינלאומית, כינון וחידוש יחסים דיפלומטיים עם מדינות רבות), והן במישור הכלכלי (גידול בייצור וביצוא, ירידה באבטלה, הפחתת מיסים, סל הקליטה גדל, גידול של 25% בתקציבי הרווחה, השקעות עצומות בתשתית הכבישים ועוד).

רבין. קצר עם התקשורת

אמנם המלאכה עדיין בעיצומה, ועדיין לא כל היעדים הושגו. הממשלה לא הצליחה להביא לירידת מחירי הדיור, מערכת הבריאות לא זכתה לטיפול הולם, התעשיות הבטחוניות לא שוקמו. אבל בסך־הכל מדובר בתמונה כוללת של עשייה ראויה.

והנה, במקום לתת אפשרות לסקר זאת בצורה הולמת, ננקטה מדיניות של הצנעה. לא מחמת ביישנות, חלילה, אלא מאימת הביקורת על ראוותנות־יתר.

מישהו שם בירושלים היה צריך למצוא את שביל הזהב, ולא ליצור מצב בו דו"ח שעליו עמלו כל־כך הרבה אנשים, הן העושים בפועל והן מרכזי נתוני העשייה, יוזכר במשפט אחד בלבד במהדורות החדשות המרכזיות.

אפשר להאשים את התקשורת, שלעולם שום דבר אינו נעשה לשביעות רצונה. אפשר להביא לדוגמה את הניסוח הארסי של כמה מעמיתי, של שרשרת הראיונות שנתן רבין בתום שנתיים לכהונתו בראשות הממשלה ועם תחילת השנה השלישית. אפשר לתאר מה היו אותם עיתונאים כותבים אם רה"מ היה בוחר שלא להיפגש עם אף אחד, או רק עם כמה מהם. אבל כל זה איננו בגדר סוד. אנשי לשכת רה"מ מכירים את המעצמה השביעית לפני ולפנים. הם רק לא יודעים לשחק את המשחק.

העדות הבולטת ביותר לכך מצויה בדו"ח עצמו: "הממשלה לא בנתה ולא יישמה אסטרטגיית הסברה ותקשורת אפקטיבית, בד־בבד עם ההתקדמות בתהליך השלום. לא הוקפד על תיאום בין מרכיבי הממשלה השונים ביחס להצהרות הפומביות, וביחס להסברת התהליך וההישגים שהושגו. הדבר התבטא בהעדר קו רשמי אחד בהסברה, היעדר ערוצי הסברה מסודרים, ריבוי מסרים שהועברו לתקשורת. התוצאה – פער בין התוצאות שהושגו ומושגות בשטח, לבין תחושת הציבור".

שנתיים חלפו כבר. שנתיים שבהן ניתן היה להפיק מהישגי הממשלה עוד כמה מנדטים לקראת הבחירות בכנסת הבאה, ואלה מונחים לפתחו של ראש הממשלה כפירות יבשים.

על המשמר

בצעדים מדודים

הודעה על הפגישה המיועדת בין ראש הממשלה יצחק רבין ושר החוץ שמעון פרס עם יאסר ערפאת בשבוע הבא בפריס, היא עוד צעד מדוד וחשוב בקידום האוטונומיה, אשר עשוי להביא לזירוז כניסתו של יאסר ערפאת ליריחו.

ממשלת רבין איננה מרפה מהתהליך המדיני וחידוש השיחות עם הפלסטינים, כמו גם העברת השיחות עם ירדן לאזור הערבה, מעידים על כוונותיה של הממשלה למלא את מחוייבותה והבטחתה לקדם את תהליך השלום.

אשר לאי־הבהירות בעניין הסורי, והפערים הגדולים המפרידים עדיין בין שתי המדינות, הרי יש להניח, כי הידיעות על ביקורו הצפוי של מזכיר המדינה האמריקאי וורן כריסטופר לאזור בחודש הבא, קשורות בנסיונות להביא לחידוש הפעילות המדינית בערוץ הסורי־ישראלי.

דבריו של ראש הממשלה אתמול בוועדת החוץ והבטחון על ההתחמשות הסורית המואצת, ועל סכנות המלחמה, אם התהליך המדיני לא יניב הסכם שלום, זכתה לפירושים רבים, ביניהם על ידי האופוזיציה, שראתה בהם נסיון להפחיד את הציבור, ולשכנע אותו להסכים לוויתורים טריטוריאלים בגולן.

מנגד, היו שפרשו את דברי רבין, אשר הבהיר, כי ללא שלום יהיה צורך להגדיל מאד את התקציב הבטחוני, ולחמש את צה"ל בציוד חדיש ומתקדם ביותר, זאת כדי שיהיה מוכן לקדם כל סכנת עימות צבאי, כאיום מוסווה לסורים.

אך בין הדברים הקשים האלה אי־אפשר היה שלא לשמוע גם, כי ראש הממשלה אינו מפקפק ברצונה של סוריה בשלום, וכי השאלה היא רק המחיר, שעליו נטוש הוויכוח, ובמובן, בתוך זה גם סידורי הבטחון, אשר ישראל עומדת עליהם.

מעורבות ארה"ב עשוייה על כן אולי להפשיר את הקרקע, ולהביא לחידוש השיחות בין ישראל לסוריה. ואכן, יש איתותים, כי הסורים אינם רוצים להשאר מחוץ למעגל התהליך המדיני. זאת במיוחד כאשר הם רואים, כי בערוצים הפלסטיני והירדני יש התקדמות, והשיחות ממשיכות.

איתות לכך נשמע על ידי עיתונאית סורית, המקורבת לאסד, אשר דברה בתוכנית הבי.בי.סי, בה השתתף גם המזרחן הישראלי פרופסור משה מעוז, על נכונותו של אסד להסכים לנסיגה בשלבים, כתביעת ישראל.

הדרך המתלתלה של שיחות השלום על ערוציהם השונים, אינה צריכה להחליש את נחישות הממשלה להמשיך לקראת היעד החשוב – השגת הסכמי שלום ובטחון בין ישראל לכל שכנותיה.

עוד מוקדם להכין פרוספקטים

...הירדנים למדו היטב את הסכמי פריס, והם אינם ...מרוצים: לא רק מן המכסה המצומצמת, לדעתם, של ...הסחורות שיוכלו למכור בשטחים, אלא מכל הגישה ...שהשטחים וישראל הם יחידה כלכלית אחת. הם ...ישקיעו מאמץ עליון להפוך את הסכמי פריס על־פיהם, ...כך שהכלכלה הפלסטינית תתקשר לשווקים הערביים ...ותתנתק מן הכלכלה הישראלית. מכל מקום נראה, כי ...איש העסקים הישראלי לא יתקבל בשטיח אדום ...ברבת־עמון

פנחס ענברי

...עניני הכלכלה תופסים מקום בולט יותר ויותר בתהליך המדיני, מה ...כי אכן תהליך השלום ...פריצת הדרך הקרבה ...בין ירדן לישראל, ...מרמזיו של המלך ...כי יוועד בקרוב בגלוי עם ראש הממשלה רבין, מעלה מיד ...השאלה מה יהיה הביטוי ...לשלום הישראלי־ירדני ...נפתחות אפשרויות חדשות ...הכלכלן או איש העסקים ...עובדה, שעדיין מוקדם להכין ...פרוספקטים ולדרוץ לרבת־ ...שכן, ככל שניתן לבחון ...כוונותיה הכלכליות של ירדן, הרי שפניה מועדות לתחרות עם ישראל, ולא לשיתוף פעולה כלכלי עימה. ספק אם אנשי העסקים הישראליים יתקבלו כמאור פנים בבירת ירדן. אלה הן המסקנות הכלכליות הנובעות ממדיניותה של ירדן, ומן העמדות שהיא נוקטת בשיחות עם ישראל.

יש לזכור, כי מיד לאחר חתימת הסכם אוסלו בין ישראל לאש"ף הביע יורש העצר של ירדן, הנסיך חסן, דאגה לנוכח מה שהגדיר ככוונתה של ישראל לכבוש את השווקים במדינות ערב, ולכבוש את הערבים כיבוש כלכלי. קשה להאמין שהנסיך חסן אכן מאמין בדברים האלה, אבל הוא פרט בכוונה על מיתרים אמיתיים המקננים בליבם של ערבים רבים – כיוון שירדן נערכת לדחוק את רגלי ישראל מכלכלת השטחים, והיא לא תהסס להשתמש ב"תרגילים מלוכלכים", כמו הכרזתו של הנסיך חסן.

מה שמקרב את יום לחיצת הידיים הפומבית בין רבין לחוסיין הוא בעיקר הלחץ הכלכלי על ירדן, וחששותיה כי ההסכמים הכלכליים בין ישראל לאש"ף יוסיפו על הלחצים הקיימים כבר. ממילא, ישראל השאירה בידי הפלסטינים את הזכות להנפיק מטבע פלסטיני בעתיד. כרגע היא מתנגדת לכך, אבל היא יכולה להסיר את התנגדותה בעתיד, והמטבע הפלסטיני עלול לעשות שמות בדינר הירדני. כלכלת השטחים היא במידה רבה חגורת הביטחון של כלכלת ירדן, והמהירות שבה ירדן פורסת את הבנקים שלה בשטחים יש בה כדי להעיד עד כמה הירדנים מחשיבים את אחיזתם הכלכלית בשטחים.

מדיניותה הכלכלית של ירדן קשורה באופן הדוק בתפישותיה המדיניות, ויש קשר מוהד בין עמדותיה בשאלת ירושלים, למשל, ובין הגשמת מטרותיה הכלכליות.

ירדן רוצה למנוע את הפיכת ירושלים לבירה פלסטינית, היא רוצה להחזיר לרבת־עמון את מעמדה האבוד כמרכזו האמיתי של הפלסטינים. הפיכת ירושלים לבירה משותפת של ישראל והפלסטינים תעמיד את שני העמים האלה במרכז הבימה, ותדחק את ירדן לשוליים. העניין הבינלאומי יתמקד בצמד ישראל והאוטונומיה, ויהיו לכך ביטויים כלכליים: ההשקעות והסיוע הבינלאומי ינותבו לישראל ולפלסטינים, ורבת־עמון תיהפך סופית לבירתה של ממלכת מדבר קטנה, שנדחקה לשולי ההיסטוריה. המלחמה על שוקי הגדה המערבית הופכת, אם כך, למלחמת קיום לגבי ירדן.

בהערתו של הנסיך חסן יש כדי להעיד שהירדנים עלולים לגייס את בעלות־בריתם הנוכחיות, סוריה ולבנון, על מנת

חוסיין. ידידו של ערבי

לגבש חזית ערבית רחבה שתסייע להם לדחוק את רגליה של ישראל מן השטחים. לא רק באמצעות הפעלת לחץ על הפלסטינים לבטל את הסכמי פריס, אלא על־ידי הקמת "שוק ערבי", שיקיף גם את הכלכלה הפלסטינית.

לא מכבר ביקרה בישראל קבוצה של כלכלנים ירדניים, והודו כי הם בחנו את השימוש בנמלי ישראל לצרכיה של ירדן. אבל יש לשים לב לחלק אחר מן הדברים שאמרו, כי בסופו של דבר תחליט ירדן להשתמש לצרכיה דווקא בנמל המרוחק של ביירות, משום שהוא נמל "ערבי". המגמה המדינית של ירדן היא להקים את השוק הערבי הזה, על מנת להקנות לרבת־עמון תפקיד מרכזי. השאלה היא, כמובן, האם יש ממשות כלכלית לכוונות מדיניות אלה, והאם "השוק הערבי" הזה איננו אלא מקסם שווא.

אף־על־פי שסבבי השיחות בוושינגטון נסובו בעיקר סביב עניינים מדיניים, הרי בשוליהם, באורח לא רשמי, נדונו גם עניינים כלכליים בין ישראל לירדן. הירדנים ייחסו חשיבות מיוחדת לדרישה שישראל תאפשר להם למכור סחורות בשטחים. ישראל קשרה זאת בהסרת החרם הערבי. המצב היום הוא, שהשטחים רק מוכרים סחורות לירדן, וירדן איננה מורשית למכור לפלסטינים. ירדן לחצה בעניין זה גם בשיחות הכלכליות שניהלה עם הפלסטינים. ואכן, בהסכמי פריס התירה ישראל לפלסטינים לקנות סחורות בירדן.

הירדנים למדו היטב את הסכמי פריס, והם אינם מרוצים: לא רק מן המכסה המצומצמת, לדעתם, של סחורות שיוכלו למכור בשטחים, אלא מכל הגישה שהשטחים וישראל הם יחידה כלכלית אחת. לפיכך הם דורשים כעת לא רק להגדיל את כמות הסחורות שיוכלו למכור לפלסטינים, אלא ישקיעו מאמץ עליון להפוך את הסכמי פריס על־פיהם, כך שהכלכלה הפלסטינית תתקשר לשווקים הערביים ותתנתק מן הכלכלה הישראלית.

וזאת תהיה התכונה הממשלתית. האם תצליח? הכל תלוי במה שקרוי "כוחות השוק" – האם יש לפלסטינים אלטרנטיבה לקשר הכלכלי עם ישראל.

אפשר להבחין בקרב הפלסטינים בשתי גישות: אבו־עלא, אדריכל הסכמי פריס, סבור שלא. שר הכלכלה הפלסטיני החדש, מוחמד זוהדי נשאשיבי, סבור שכן. הוא דורש לנתק את הכלכלה הפלסטינית מחבל הטבור הישראלי ולחבר אותה, דרך ירדן, לכלכלה הערבית.

מכל מקום נראה, כי איש העסקים הישראלי לא יתקבל בשטיח אדום ברבת־עמון.

קראו לאתיופים "שוודים"

אתי כהן, תושבת תל־אביב, שבילתה עם ילדיה בפארק המים בשפיים, נדהמה לראות את יחסם המזלזל והמבזה של המצילים במקום אל קבוצת אתיופים. אחרי סיפורה נשמע את תגובתם של מנהלת פארק המים, יונה טל, ושל שר הקליטה יאיר צבן

אתי כהן: איך מסבירים לילדה

אתי כהן: רחצנו, ילדי ואני, בבריכה בפארק המים בשפיים. במים ראיתי קבוצה של נערים ונערות מקסימים מאתיופיה, שהיו בעצם רוב המתרחצים בבריכה. לבתי הקטנה, שאמרה "אמא, יש פה המון כושים", הסברתי בשיא הטבעיות שמדובר בנערים יהודים מאתיופיה, שעלו לארץ ממקום רחוק, ושאנחנו מקבלים אותם כאן באהבה. מאוחר יותר, שמעתי ללא הפסק את המצילים קוראים: "להרחיק את השוודים", "תוציאו את השוודים", "יש פה קבוצת שוודים שלא שמעה שיש שעת הדלקת נרות" – והקריאות האלה, שכל אחת מהן כללה את המלה "שוודים", נמשכו לאורך כל הזמן ששהיתי בבריכה.

והכוונה היתה לקבוצת העולים מאתיופיה?

כמובן.

איך הילדים והאתיופים עצמם הגיבו?

זה מה שחרה לי. להביט בעיניים שלהם ולראות את הפגיעה עד עמקי נשמתם, היה ממש מכאיב. הרי הם הבינו במה מדובר, כי נהגו לפי הקריאות וההוראות שהופנו ל"שוודים". התמונה הזאת נחרתה אצלי עמוק עמוק, ואת העיניים הגדולות והמבינות שלהם לא אשכח.

שווים ושווים פחות. פארק המים בשפיים

לאכוף את החוק נגד גזענות. יאיר צבן (צילום: מיטר רוזנברג)

מה עשו המתרחצים האחרים בבריכה, מישהו העיר למצילים על כך?

איש לא העיר. למען האמת, היה עלי לעשות זאת, אבל כשראיתי שזה מין "הסכם" בין המצילים, ולא מדובר רק במציל אחד, אלא באחרים, החלטתי לא לדבר עם כל אחד מהם, אבל גם לא לעבור על כך בשתיקה, ולכן התקשרתי אליכם.

אגב, לא היה לי מענה לשאלתה של בתי בת השמונה, למי התכוונו המצילים כשקראו "שוודים". לא הייתי מסוגלת לומר לה את האמת באותו רגע, ורק כשבאנו הביתה הסברתי לה והבטחתי שאגיב על כך.

יונה טל: שלושה מצילים יפוטרו

מה את אומרת על הסיפור?

יונה טל: צר היה לי לשמוע את הדברים שנאמרו כרגע. אני חייבת לציין, שאנחנו מתנגדים לגזענות ולקריאות גנאי. חבל שאותה אורחת לא טרחה פשוט להיכנס למשרד – אפילו לא ללכת ממציל למציל, דבר שלא רצתה לעשות – ולפנות אלי, כמנהלת האתר. אני מבטיחה לך ולה, אישית, שהייתי מטפלת בזה מייד.

המשרד שלך קרוב לאתר?

קרוב מאוד.

אם כך, גם את יכולת לשמוע את מערכת הכריזה.

לא שמעתי, והקריאות לא נעשו כנראה במערכת הכריזה ההיקפית, אלא מהרמקול הפרטי של המציל. חבל לי מאוד שדבר כזה קרה.

בהזדמנות זו רציתי לומר, שבפארק המים בשפיים מתארחים מזה שלוש שנים אתיופים שלומדים באולפנים בנתניה, חינם. אנחנו קולטים עלייה, אנחנו בעד עלייה בדיוק כמו אותה אורחת. אני רוצה גם לציין, שהמצילים הם עובדים שכירים, והבוקר, כשנודע לי הסיפור, התחלתי לחפש בין 25 המצילים העובדים במקום, כדי לברר מי אמר ומה אמר. (ושיהיה ברור, שכאשר אני באה בהאשמה, קשה יהיה כבר לדלות את האמת). ושוב, חבל על הדחייה, כי כל העניין היה יכול להיפתר בדקה הראשונה לאחר שהיו פונים אלי.

אבל את מבטיחה לנו, על כל פנים, שהתופעה המבישה לא תחזור.

אני משוכנעת שבשפיים זה לא יקרה שוב, מה גם שלפחות שלושה מצילים יפוטרו כנראה בעקבות המקרה הזה.

יאיר צבן: להוקיע ולהקיא

יאיר צבן: אני עצמי אמנם לא שמעתי את הדברים, אבל תגובתה של המנהלת מאשרת כנראה את הסיפור. לדעתי, זו תופעה מזעזעת. אני מקווה ורוצה להאמין, שרק שוליים בחברה הישראלית מעזים לנהוג בצורה מחפירה כל כך ולתת ביטוי – לפעמים בדרך בוטה, לפעמים בדרך סרקסטית־כביכול – לנטיותיהם הגזעניות. מי שחושב שאפשר לעשות מהנושא הזה בדיחה, חי בטעות. אנחנו לא נצחק ולא נתייחס בדרך והיתולית לפרשות כאלו, אלא נראה בהן דברים חמורים ביותר. יש לנו מאבק מתמשך לעקירת כל תופעות הגזענות בחברה הישראלית, והן שונות ומגוונות.

המרגיז ביותר, מכמה בחינות, הוא היחס לעולי אתיופיה, משום שזו קבוצה חלשה יותר מקבוצות אחרות, וקליטתה והאינטגרציה שלה בעייתיות יותר. רבים בחברה הישראלית מבינים זאת ומנסים לעזור, אבל, לצערי, יש כאלה שהתנהגותם מחפירה.

מתברר שקשה קשה לעקור את הגזענות משורש.

נכון. אז ראשית, צריך לקבוע את הנורמה. אני גאה בכך, שהייתי בקבוצה הראשונה של חברי הכנסת שיזמה את החקיקה נגד גזענות, והכוונה היתה לגזענות מכל הסוגים. אנחנו קבענו נורמה, אבל זה לא מספיק. אסור לנו להיות רדומים אפילו לרגע. במאבק נגד הגזענות חייבת להיות עירנות ותגובה על כל תופעה, קלה כחמורה. יש להגיב, לעקור, לחנך – ובמקרה הצורך גם להעניש. יש להוקיע ולהקיא מתוך החברה שלנו גילויים של גזענות.

> *צבן: "אני גאה בכך, שהייתי בקבוצה הראשונה של חברי הכנסת שיזמה את החקיקה נגד גזענות. אנחנו קבענו נורמה, אבל זה לא מספיק. אסור לנו להיות רדומים אפילו לרגע. במאבק נגד הגזענות חייבים להיות עירניים ולהגיב על כל תופעה, קלה כחמורה. יש לעקור, לחנך – ובמקרה הצורך גם להעניש"*

עטרת יקרה

6 מיליון שקלים בתקציב מחפשים כתובת. בינתיים מקבלת חברת שמירה פרטית כספים ממשרד השיכון, כדי שתשמור על ישיבת "עטרת כוהנים" במזרח ירושלים. למה משרד השיכון, למה חברה פרטית, למה דווקא הישיבה המסוימת הזאת – על כל השאלות הללו רוצה ח"כ חיים אורון לקבל תשובה

שלי יחימוביץ': גילית שהשמירה על ישיבת "עטרת כוהנים" במזרח ירושלים עולה לנו הרבה כסף.

חיים אורון: גיליתי בעיקר, שיש 6 מיליון שקלים בתקציב, שמחפשים כתובת. שר אחד זורק אותם לשר השני – שר השיכון לשר המשטרה, שר המשטרה לשר השיכון, כל אחד אומר שזה לא באחריותו – ואני שואל את השאלה הבסיסית: מה פתאום יש מימון לשמירה פרטית, ומי מקבל אותה? אם אני ארגיש חוסר ביטחון במקום בו אני חי, תהיה גם לי דרך להתחבר לתקציב המדינה ולקבל שירותי שמירה, או שכל האזרחים מקבלים שירותי שמירה באמצעות משטרת ישראל (כאשר מדובר בשמירה אזרחית), או כוחות הביטחון (כשמדובר בנושאים אחרים)?

והיוזן שחקרת ובדקת את הנושא, תסביר לנו למה דווקא "עטרת כוהנים" נזקקת לשירותיה של חברת שמירה פרטית, "מודיעין אזרחי" במקרה הזה.

לדעתי, העניין הוא שריד מהתקופה הקודמת, כאשר הוזרמו כספים בכל מיני צורות, לכל מיני פעילויות במזרח ירושלים. הנושאים האלה הריהם כתובים בדו"חות ועדת קלוגמן וועדות נוספות, והם קיבלו את הציון הנמוך ביותר, עד כדי חשש למעשים פליליים.

במקרה הנוכחי הוזרמו הכספים לצרכי שמירה, ויכול להיות שבאמת השתמשו בהם לצרכים אלה. אבל זה נעשה בלי שום בקרה.

אתה חושש שבכלל לא משתמשים בכספים האלה לצרכי שמירה?

"אינני יכול לדעת כמה מהסכום הזה הולך לצרכי שמירה. יכול להיות שכולו. אבל השאלה, שעליה כבר ב־4־5 שאילתות לא שר המשטרה ולא שר השיכון נתנו לי תשובה – היא, לפי אילו קריטריונים נותנים כסף לחברת שמירה פרטית? ועוד מתקציב משרד השיכון! מה הוא שייך בכלל לעניין? מה למשרד השיכון ולאבטחת בתים במזרח ירושלים? אם כבר, אז משרד המשטרה. ואם כך, למה באמצעות חברה פרטית ולא על־ידי כוחות המשטרה הרגילים?

שר השיכון הגיב על השאילתא שלך ואמר, שמשרד המשטרה סירב לקחת על עצמו את האחריות לשמירה, ועל כן משרדו הוא שמממן אותה. איך זה שמשרד המשטרה מסרב לקחת אחריות על מקום כלשהו?

זאת בדיוק השאלה, שאחרי ארבע שאילתות לשני הכיוונים הפניתי לשר האוצר ולראש הממשלה. לשר האוצר – איך מתגלגלים 6 מיליון שקלים ללא כתובת: לראש הממשלה – אולי הוא יוכל לעשות סדר בשני נושאים מאוד מרכזיים: האחד, מהם הקריטריונים שבאמצעותם נותנים

חיים אורון (צילום: מאיר פרטוש)

או לא נותנים שירותי שמירה פרטיים ומי מממן אותם; והשני, מה עניין משרד השיכון לכאן. יש לי יותר שאלות מאשר תשובות, אבל אני מודה בדבר נוסף – יש לי הרגשה ברורה, שמדובר בספיחים של תקופת השלטון הקודם, שלצערי הרב הממשלה הנוכחית מתקשה לבער אותם עד תומם. כל הדבר הזה נראה לי בלתי תקין, על פי כל אמת מידה.

אתה יודע על ישובים, או ישיבות, שגם נהנים משמירה של חברה פרטית?

לא ידוע לי, וזה מה שחזרתי ושאלתי. וראה זה פלא, דווקא על הסעיף הזה בשאילתא אין תשובות. וכשאני שואל על הקריטריונים, כל אחד שולח אותי לשני. אבל אינני מתכוון להרפות מהעניין. בסופו של דבר יתברר שאין שום קריטריונים, ואם אין קריטריונים – אסור להעביר כסף, ואם אסור להעביר כסף – אז אם יש בעיות ביטחון אמיתיות במזרח ירושלים, או במקומות אחרים, יש גופים במדינה השומרים על מי שצריך לשמור, אבל בהליך מסודר ולא בשיטות כאלה.

...המשטרה והמפכ"ל עונדים דרגת ניצב לאליק רון. סינתזה בין המשטרה הירוקה והכחולה (צילום: יפפא)

הכחול והירוק

...קנות המלצות ועדת שמגר, ...חווה המשטרה והקימה מחוז ...ש, שבראשו ניצב אליק רון, ...חן העיקרי של המחוז החדש ...ה בנושא אכיפת החוק ביו"ש

נחמן גלבוע

אני יודע שדברים רבים דולפים מהמשטרה לתקשורת, אבל לצערי זה לא דלף. הופתעתי הבוקר לקבל ...והוזמנה לבוא הנה עם המשפחה, כדי לקבל ...ניצב. אני מקווה שזו הפעם האחרונה ...לי הפתעות כאלה" – אלה, פחות או ...היו דבריו של תנ"צ אליק רון, מפקד מרחב ...אל לשעבר, שהוזמן ביום שישי האחרון ...צ"ל והתבשר על הקמת המחוז השישי של ...משטרה, ועל מינויו למפקד המחוז בדרגת ניצב. ...לא היה היחיד שהופתע מעיתוי הטקס. ...חודשים אחדים עברה משטרת ישראל ...עבודה בן חמישה ימים. כדי להרגיל את ...לעבוד החדש, מקפידים מפקדי המחוזות ...שלא להגיע לעבודה השגרתית ביום ...על רקע זה, נראתה תמוהה ביותר החלטתו ...המשטרה, משה שחל, להקים ברחיפות את ...השישי של המשטרה, דווקא ביום שישי.

...ראשון והאחרון, עם פרסום דו"ח ועדת ...והתמונה הסופית. שר המשטרה, ...העניק דרגות חדשות לסגן מפקד ...השישי, נתן קרמרסקי, שהועלה לדרגת ...סדרי הברכה ציין השר, כבדרך אגב, כי ...המפכ"ל קיבלו מאז יום שישי תגובות רבות, ...שבעות הערכה על הקמת המחוז החדש ...המפקדים החדשים. "לאחר פרסום דו"ח ...שמגר היום, אני יכול לומר, שהקדמנו ...ההמלצות. הוועדה המליצה, בפרק העוסק ...אכיפת החוק, שהמשטרה תבדוק אפשרות לפתוח ...משטרה בכל ישוב מרכזי ביו"ש. כן קבעה ...שמאחר ואכיפת החוק היא תפקידה ...של המשטרה, תינתן עדיפות להפעלת ...משטרה, לרבות משמר הגבול, במקרים של ...סדר של יהודים, במקום להפעיל חיילים. ...תפקידם של השוטרים, משום שהם ...בכך, לעומת חיילי צה"ל. אלו המלצות ...עליהן מזה 10 חודשים", אמר שחל. ...הרצון להתהדר בהישג על רקע פרסום ...זה היה המלצותיו הכיר בוודאי שר ...כבר ביום שישי, צריך לזכור, כי מדובר ...עליהם ותיק. יום קודם לכן הקים השר ...במפלגת העבודה. במסגרת השמועות ...לקחת ממנו את תיק האנרגיה ...לח"כ גונן שגב מיעוד, העביר שחל ...מעמעת העיתונות, כי במאס לו לוותר על ...שמיות, וכי יעדיף למסור את משרד ...ההחלטה על הקמת המחוז השישי מהווה ...על פיתוח תוכניות לטווח ארוך. ואכן, ...מלשכת שר המשטרה בתל־אביב ביום ...על הקמת מחוז יהודה ושומרון, לוותה ...על ראייה לטווח ארוך של התפתחות ...השלום בשטחים, שבו מתבססת המשטרה הפלסטינית, ומול משטרה זו ראוי להציב את משטרת ישראל, ולא כוח צבאי.

מי שלא נראה ביום ראשון האחרון מרוצה במיוחד מהשתלשלות האירועים המהירה, היה תנ"צ משה גולדגרט. גולדגרט מונה אך לפני חודשים מספר לעמוד בראש המיפקדה המתאמת של נפות שמשון, יהודה ושומרון (שי"ש), והנה, תוך יום הפכה המיפקדה למחוז, והוא נאלץ להחליף תפקידים עם אליק רון ולעבור לפקד על מרחב הגליל. אגב, גם רון ציפה לקידום מהיר יותר, אך הוא עוכב בסבב המינויים הגדול על ידי המפכ"ל טרנר, שלא החשיב אותו כאחד מכוחותיו.

מעבר לסיפור האישי של גולדגרט, משקפים המהפכים המהירים, שעברו כוחות המשטרה בשטחים, את הבדלי הגישות בין שני המפכ"לים האחרונים. בעוד שר המשטרה לחץ כבר בתקופתו של המפכ"ל פלד על הקמת המחוז השישי, שנודע בכינוי מחוז האוטונומיה עד שהוסב למחוז יהודה ושומרון, התנגד המפכ"ל להרחבת כוחה של המשטרה בצורה בלתי מבוקרת. כמוצא של פשרה הוחלט על הקמת מפקדה מתאמת, שתיצור את הקשר בין הנפות השונות בשטחים. שלב הקמת המחוז נדחה למועד מאוחר יותר, שבו תחול האוטונומיה על כל שטחי הגדה והרצועה.

עם בחירת המפכ"ל החדש, רב־ניצב אסף חפץ, שבין מעלותיו הודגש נסיונו הבטחוני, מצא שחל שותף לתפיסתו בדבר פריסת כוחות המשטרה בשטחים. בניגוד לתוכנית המקורית, שבה נכלל במחוז החדש גם מרחב שמשון, החולש בעיקר על גוש קטיף, שוכנע שחל להסתפק באיחוד שתי הנפות המחוברות ברצף טריטוריאלי, ולהשאיר את מרחב שמשון במחוז הדרומי. הקמת המחוז החדש נועדה גם לאותת לראש הממשלה ושר הביטחון, כי המשטרה מתחילה להתארגן לקבלת אחריות על כל פעולות השלטון הישראלי בשטחי האוטונומיה. זוהי בעצם התוכנית הגדולה, שאותה רוצה שר המשטרה להגשים, ואשר תכפיל את כוח האדם של המשטרה ותגדיל את תקציבה במידה רבה על חשבון משרד הביטחון. תוכנית זו הוגשה לפני כחודשיים לראש הממשלה, והמשטרה עדיין ממתינה להחלטה על אישורה, או על השארת חלוקת התפקידים הקיימת בין הצבא למשטרה.

כיצד יענה המחוז על הבעיות, שחלקן הועלו בדו"ח ועדת שמגר? קודם כל – מדגישים השר שחל והמפכ"ל חפץ – על ידי ריכוז הסמכויות בידי מיפקדה אחת. עד עתה פוצלה המשטרה ביו"ש לשתי נפות: האחת בשליטת המחוז הצפוני והשניה בשליטת המחוז הדרומי. רוב הפעולות דרשו תיאום עם צה"ל. ועדת שמגר ראתה בחומרה את העובדה, שמפקדי תחנת חברון ונפת יהודה לא הודיעו לצבא על החלטתם לצמצם את נוכחות השוטרים במערה. עם זאת, נכתב בדו"ח, גם הצבא לא התעניין ולא עקב אחר השינויים בעבודת המשטרה המחולה. עכשיו יעמוד מול אלוף הפיקוד מפקד מחוז אחד, שיתאם את הפעולות. יתרון שני יהיה בכך, שהמחוז יוכל להפעיל יחידת סיור מחוזית, שנועדה להתערב מיידית באירועים המתפתחים בשטח. בנוסף לכך, מתוכננת הקמת יחידה מרכזית, המוזה בכל מחוז גולת הכותרת בלוחמה בעבריינות. ריכוז הכוחות יאפשר גם מתן תיגבור ממחוזות אחרים למבצעים מיוחדים, כפי שהדבר נעשה לעיתים תכופות בירושלים.

אחת הבעיות הקשות, שנתגלו בעת דיוני הוועדה היה תיפקודן של פלוגות מג"ב בחברון. פיקוד המשטרה נמנע במהלך ישיבת הדיונים מלנקט צעדים משמעותיים כלשהם, כדי שהללו לא יתפרשו כנטילת אחריות למחדלים במערה, שהיתה תחת פיקודו של צה"ל. גם לאחר פרסום הדו"ח והקמת המחוז החדש, הדגיש השר שחל, כי האחריות לפלוגות מג"ב בחברון היתה של צה"ל. למרות זאת, ציין השר, כי המפכ"ל ומפקד מג"ב, ניצב יצחק אהרונוביץ, ייכנסו לתמונה ויגבשו נוהלים לתיקון הליקויים שנתגלו.

הבדיקה היסודית של תיפקוד פלוגות מג"ב בחברון, ונקיטת צעדים משמעותיים, הכרחית ואף מתחייבת במפורש מהמלצות הוועדה. הבדיקה הכרחית בעיקר לנוכח העובדה, שהמחוז החדש יתבסס במידה רבה על כוחות מג"ב, המהווים אפיק חשוב בתיגבור הכוח המשטרתי על ידי כוח אדם זמין של חיילי חובה וקבע. למען ההגינות צריך לציין, כי בצבא מובעת בדרך כלל שביעות רצון מתיפקודן של פלוגות מג"ב בשטחים.

המבחן המרכזי של המחוז החדש יהיה בנושא אכיפת החוק ביהודה ושומרון. במהלך דיוני הוועדה הודה המפכ"ל היוצא, רפי פלד, בפעם הראשונה בפומבי, כי בשטחים היתה נהוגה "מראית חוק". השימוש במושג הזה חזר ונשנה גם בדברי השר שחל בהזדמנויות שונות. ועדת שמגר מפרטת שורה ארוכה של ליקויים באכיפת החוק, שהביאו לאווירה של הפקרות בקרב תושבי השטחים. חלק מן הבעיה תולה המשטרה, כאמור, בחוסר תיאום מספיק עם צה"ל והמינהל האזרחי. חלק נוסף מנומק במחסור הקשה בכוח אדם בשטחים, שהידלדל בעבר עם התפטרות השוטרים הפלסטינים. השר שחל ציין השבוע, כי רק 400 שוטרים הופקדו על כל מטלות המשטרה ביו"ש עם כניסתו לתפקיד, והוא הצליח עד היום להכפיל כוח זה. גם כיום ברור, שסדר גודל זה אינו מספיק עדיין למילוי כל משימות המשטרה.

הסבר נוסף לליקוי באכיפת החוק, שאולי נוטים להתעלם ממנו, נעוץ באווירה שנוצרה בקרב כוחות הביטחון בשטחים. במשך שנות שלטונו הארוכות של הליכוד, "הוענשו" תושבי השטחים הערבים באי קבלת שירותי משטרה בסיסיים, משום שאנשיהם התפטרו מן המשטרה. באווירת האינתיפאדה המתמשכת נמנעה המשטרה מלחקור עבירות רבות שביצעו הפלסטינים. אווירה זו גם לא עודדה חקירה יסודית של פגיעות ברכוש ובגוף, שגרמו המתנחלים לתושבים הפלסטינים.

מבחנו של מפקד המחוז החדש, ניצב אליק רון, יהיה במתן הדגשים הראויים לתפקידי הביטחון, יחד עם שירותי המשטרה הקלאסיים. רון, יליד מושב תל עדשים, נודע כבעל רקורד בטחוני מרשים. הוא שירת בסדיר ובקבע בסיירת מטכ"ל, והשתתף בפעולות מוארות במסגרת שירותו. השתחרר בדרגת סגן אלוף מהצבא ולקח על עצמו את הפיקוד על היחידה ללוחמה בטרור של המשטרה, שאחד ממפקדיה בעבר היה המפכ"ל הנוכחי. שני תפקידים נוספים שמילא במשטרה היו הפיקוד על כוח מג"ב בירושלים, ופיקוד על מרחב הגליל במחוז הצפוני. עכשיו יצטרך לשלב את נסיונו במשטרה הירוקה והכחולה, כדי ליצור את הסינתזה הנכונה ביניהן. את התוצאות הראשונות ניתן יהיה לבחון בתום פרק זמן סביר לקיומו של המחוז החדש, שיחל לפעול ב־1 באוגוסט הקרוב. בהקשר זה צריך לזכור את דברי המפכ"ל חפץ, שהבהיר, כי להצלחתו ולתקינות פעילותו של מחוז זה תהיה השפעה רבה על הצלחתו והגשמתו של תהליך השלום.

מחוות בונות אמון

יש להמליץ לרבין להמשיך בקו של הליכה עם הפנים אל הפלסטינים. פתיחת בתים אטומים ושחרור השייח' יאסין הם צעדים בוני אמון, העשויים לסייע לתהליך השלום ולנסיגת הטרור

ישראל זמיר

ראש הממשלה, יצחק רבין, סוקר בגאווה את הישגי ממשלתו מקץ שנתיים לשלטונו. מעיון בדו"ח השנתי, שפירסם משרדו, נראה, כי מדינת ישראל נמצאת בשגשוג כלכלי ומדיני, ש"כמותו לא ראינו עשרות שנים. עלינו על הדרך לשלום עם הפלסטינים ומדינות ערב".

בצד ההצלחות מופיעים בדו"ח גם כשלונות, שרבין אינו מנסה לטייחם. אולם ההצלחה הגדולה מכל, על פי הסקירה, היא ראשיתו של פתרון הסכסוך עם הפלסטינים, בו נעשתה פריצת־דרך משמעותית. נכון שגם הטרור בירידה, אך לא די לצבוט את הלחי, אלא יש לקדם את התהליך – לא בצעדים קוסמטיים אלא במחוות קטנות, שיוכיחו לחמאס ולמתנגדי השלום, כי ישראל החליפה דיסקט.

לא מכבר צפינו בטלוויזיה וראינו פלסטינים ההולמים בבטון ומסירים אותו מבתים שנאטמו. ישראל הגיבה במאסרים ובאטימות־לב, ללמדם שאין לפתוח בתים אטומים ללא אישור הממשל הישראלי.

מי שרוצה, יכול לראות בפעולה זו התגרות בשלטון, אם הדבר נעשה אל מול עדשות הטלוויזיה. וכך, תוך כמה ימים הוסרו כ־70 חסימות של בתים בגדה ובמזרח־ירושלים. על פי דיווחי הרדיו, ישנם בתים, שכבר קרוב לעשרים שנה (!) הם אטומים. ברוב המקומות, בעיקר בערים הגדולות, איש אינו מעז לפתוח את החסימות. לדברי מקורות פלסטיניים, המשת"פים מלשינים – ובעבור שעה קלה השלטונות יודעים על כך.

נראה שהגיעה העת למחווה ישראלית: פתיחה רשמית של כל, או רוב הבתים האטומים, במסגרת קידום תהליך השלום. אפשר לאותת לפלסטינים: הנה, התהליך נע קדימה, הטרור בירידה. כך טוענים ראש הממשלה וגם הרמטכ"ל, ואם רוצים לסייע לאש"ף לחזק את מעמדו בשטחים מול החמאס – צעד כזה הוא בכיוון הנכון.

החזרת כמה אלפי אורחים, שבשעתו פעלו נגד ישראל, אל בתיהם, לאחר שהבטיחו בדרך זו או אחרת לחדול מן הטרור, היא צעד בונה אמון, שהשפעתו תהיה חיובית. כעבור יום, כל הגדה והרצועה ידעו שישראל החליטה, במסגרת קידום תהליך השלום, לבצע עוד מחווה. יש לשער שאנשי השב"כ, האמונים על הנושא, שבויים בקונצפציה שיצרו, ולא יוותרו בנקל על המקל, במקום לחפש את הגזר. צעד כזה היה מתפרסם בעולם ומרכך מעט את השנאה והתסיסה נגד ישראל.

מי שמתכוון להמשיך בתהליך האוטונומיה, וכשלב הבא לצאת מן הערים הערביות צפופות האוכלוסין, כפי שהוחלט בהסכמי אוסלו, יכול להתחיל ולרפד את היציאה במחוות. אטימת בית היא עונש קשה מאוד, לא רק לטרוריסט, אלא ובעיקר לבני משפחתו, המפתחים שנאה יוקדת כלפי הכובשים־האוטמים.

אי אפשר מצד אחד להקל מאוד בעזה וביריחו, לדבר עם אש"ף כמעט כמו עם ידידים ותיקים, לסייע בכל דרך אפשרית למשטרה הפלסטינית במחוות כלכליות ובטחוניות, ואילו 50 ק"מ משם – להמשיך ולהתנהג בקשיחות שאיפיינה אותנו כל השנים. אלה הם כלים שלובים, ופעילי אש"ף בשטחים מצפים להפשרה מסויימת בקו הקשה שהיה נקוט עד כה. יש להמליץ לרבין להמשיך בקו של הליכה עם הפנים אל הפלסטינים.

שמו של השייח' אחמד יאסין – העיוור והחולה – השתרבב לאחרונה לעיתונים, ולטענת גורמים גרמניים, בגלל תפיסתו נפסקו השיחות עם השודדים בכל הנוגע לשחרור רון ארד. אין לי מושג מה האמת בפרשה זו. עם זאת, ספק אם יש עוד טעם בהחזקת האיש בכלא הישראלי. הוא זקן, חולה, עקשן, ואיש לא יסחט ממנו הצהרה שיסתייג מן הטרור. הוא ימות ולא יסתייג. כיום הוא סמל. אם ימות בכלא – ייהפך לגיבור לאומי.

ישראל יכולה לשחררו מטעמים הומאניים. צעד זה לא יתפרש בהכרח ככניעה לחמאס, אלא כצעד בונה אמון. משמעותו של צעד כזה היא, שאנחנו מבינים, כי הם אינם יכולים בן־לילה להפוך את עורם – אך אנו סבורים שיש מקום לדיאלוג בינם לבינינו, בכל הנוגע לארגון חיי הפלסטינים בשטחים. יש לשער שחלק מאנשי החמאס אולי יחגגו ניצחון, אך הרוב יבין היטב, כי שחרור השייח' יאסין, אף בלי כל קשר למו"מ, הוא צעד להפשרת הסכסוך.

תושבי הרצועה רואים לנגד עיניהם, כי כשהטרור בירידה – מספר היוצאים מהרצועה לעבודה נמצא בעלייה. מי שמכיר את המצב הכלכלי ברצועה יודע, כי העשירון התחתון בישראל הוא כמו העשירונים העליונים אצלם, כדברי פרופסור עזרא סדן.

המציאות ברצועה ובגדה משתנה בקצב מהיר. הטרור בנסיגה, ולפי המידע המתפרסם, קיימת כל הזמן תנועה בלתי פוסקת של אנשי חמאס לעבר עמדות אש"ף, המחפשות פתרון בדרכי שלום. דו"ח שמגר מדבר, בין המלצותיו העיקריות, על אכיפת החוק בגזרה בקרב שני העמים. אכיפת חוק לגבי הפלסטינים יכולה להתבצע ביד קשה וכוחנית, אך היא יכולה גם להיות אחרת – יותר הומנית – ולאותת לפלסטינים, כי דיאלוג מחייב הליכה זה לקראת זה.

החלטת רבין ונכונותו להסכים לפתיחת בתים אטומים ולשחרור השייח' יאסין, הם צעדים בוני אמון, העשויים לסייע לתהליך השלום.

שער החליפין

הדולר עבר את קו ה־3 ומה הלאה?

תקופת ההאטה בשער השקל/דולר מאז דצמבר 93 עדיין לא באה לידי ביטוי במחירי הדיור, הממשיכים לעלות בהתמדה בשלושת החודשים הראשונים של 94. המשך ההאצה בקצב הפיחות בחודשיים הבאים רק יחזק את המגמה הזאת

□ יעקב פישר

סוף־סוף, לקראת סוף אפריל 94, עבר שער השקל/דולר את קו ה־3 ש"ח, לאחר חודשיים של תיסוף ברמה הממוצעת של השער. האם הדולר התחזק לעומת מטבעות אחרים, כהצדקה לשינוי כיוון השער? לא ולא. נראה שבנק ישראל היה מודאג מהתרחקות כלפי מטה של שער השקל/סל המטבעות מקו האלכסון, וניצל סימני ביקוש מוגבר לדולרים על מנת להאיץ את קצב הפיחות מול הדולר (משקל הדולר בסל המטבעות הוא כ־60%). יתכן שחולשה מסוימת ביצוא בתחילת 1994 גם היא הוותה עילה להאצת קצב הפיחות. יתכן שהבנק המרכזי חיפש "תירוץ" להעלות את הריבית במשק, כתום תקופת השבועיים שקבע לעצמו באחרונה לדון בעניין.

בכל מקרה, שער השקל/דולר עבר, כאמור, את קו ה־3, ומה באמת הלאה – האם קו ה־3 היה מעין מכשול פסיכולוגי, ויש לצפות להמשך הפיחות המואץ החודשים הבאים?

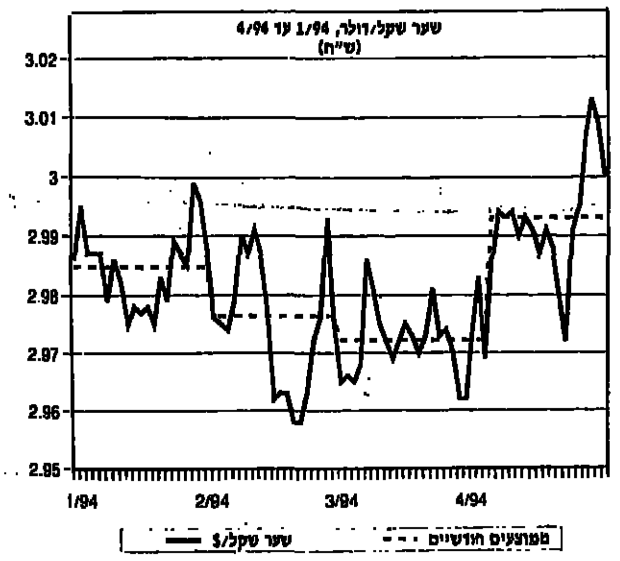

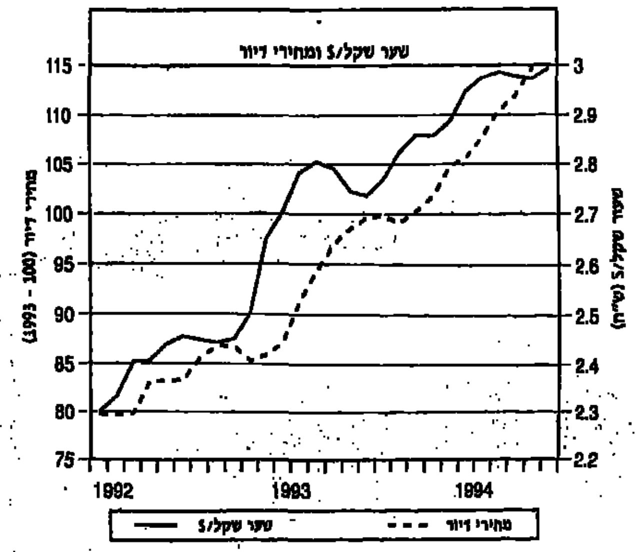

יש לזכור, כי שער השקל/סל המטבעות נמצא מתחת לקו האלכסון (ועדיין מתחתיו, למרות הפיחות המואץ בסוף אפריל) מאז מארס 93. אולי הגיע הזמן לנצל את המרווח של 5% מעל קו האלכסון בו שער השקל/סל יכול לנוע בלי שינוי בקו האמצע, ובעיקר כדי לעודד את היצוא? מצד שני, האוצר קבע תחזית של 8% לקצב האינפלציה במשך שנת 1994 – המשך הפיחות המואץ יכול לשבש תחזית זו.

כל השאלות האלה מוכיחות כי למרות האטת קצב האינפלציה לרמה פחות או יותר חד־ספרתית, עדיין מדיניות שער החליפין היא נושא עדין. אחת הסיבות העיקריות לכך היא הקשר בין קצב פיחות השקל מול הדולר לבין קצב עליית סעיף מרכזי במדד המחירים לצרכן, שהיווה גורם מאיץ לקצב האינפלציה הכללי ב־93, וכנראה ימשיך לפעול כך גם ב־94 – סעיף הדיור. קשר זה נראה היטב בתרשים שלהלן – תקופות האטה (האצה) בקצב פיחות השקל מול הדולר מלוות, בפיגור של כחודשיים־שלושה, ע"י האטה (האצה) בקצב עליית מחירי הדיור.

אלא שתקופת ההאטה בשער השקל/דולר מאז דצמבר 93 עדיין לא באה לידי ביטוי במחירי הדיור. אלה ממשיכים לעלות בקצב מהיר בשלושת החודשים הראשונים של 94. המשך ההאצה בקצב הפיחות בחודשיים הבאים רק יחזק את המגמה הזאת.

מובן שהפתרון לבעיה איננו בתחום מדיניות שער החליפין, כי יש שיקולים אחרים למדיניות זו, מעבר לבעיית מחירי הדיור. כדי לפתור את הבעיה על הממשלה לפעול בתחום הדיור ישירות. אולם עליה לדעת שככל שהפעולות הדרושות בתחום זה מתעכבות, כן תמשיך התפתחות שער החליפין להשפיע בעוצמה על מחירי הדיור, וכך גם על קצב האינפלציה.

מתוך גליון יוני 94 של אחוזים, הירחון הכלכלי של

לא רק אוטוסטרדות

נור הורם

□ צבי טימור

המכון הישראלי לדמוקרטיה מקיים מדי שנה בקיץ, בדרך קיסריה, יום עיון העוסק בהערכת מצב הכלכלה העולמית, התקציב וקביעת סדר עדיפויות בו. הכנס, בראשות שר האוצר, משמש לחילופי דברים חופשיים בין המשתתפים. הפאנל כולל תעשיינים, בנקאים, אקדמאים, שרי ממשלה, פקידים בכירים, חברי־כנסת ועיתונאים.

השנה בלט הפער בין שביעות הרצון העצמית של בכירי האוצר, לבין הספקנות של נציגי יתר מגזרי המשק למדיניות הכלכלית. מנכ"ל האוצר, אהרון פוגל, התגאה בכך ש"איפה שנמצא שטיח אנו מרימים אותו". כלומר, שלא מטאטאים עוד את הבעיות אל מתחת לשטיח. אולם השטיחים בהם נתקלים באוצר הם לא תמיד אותם השטיחים בהם נתקלים במשק ובחברה. לכן, לסדר הרמת השטיחים יש חשיבות מכרעת בקביעת סדר העדיפויות הממשלתי. למרבה הצער, במקום שהממשלה תקבע את סדר העדיפויות, ואגף התקציבים ומנכ"ל האוצר יבצעו את המדיניות, השיטה פועלת להיפך: הפקידות הבכירה באוצר מכתיבה לממשלה את סדר העדיפויות, את הקצאת המשאבים וגם את אמות המידה המוסריות והפוליטיות.

לפני שנה ערך המכון לדמוקרטיה דיון ממצה בנושא, ואף הועלתה בו שורת הצעות לדמוקרטיזציה של תהליך קבלת ההחלטות. אולם, לנוכח הדומיננטיות של האוצר ובנק ישראל, שרי הממשלה והכנסת משחקים רק תפקיד משני.

המצב כיום, כפי שמשתקף בדיונים הוא, שבמהלך שנות הצמיחה נוצרו עוד 18 אחוזי תוצר לאומי, ובמרוצת השנים הבאות, אם הצמיחה תימשך, תיווצר תוספת תוצר בשיעור דומה. חלקה של הממשלה בתוספת התוצר מגיע לכ־48 אחוז. מדובר כאן, איפוא, בעשרות מיליארדי שקלים תוספת לתקציבים הציבוריים.

ראשי האוצר מציעים להשתמש בסכום הזה בראש ובראשונה להורדת מיסים ולהחזר חובות ממשלתיים, בכך יוקטן משקל הממשלה בתוצר. באין ברירה, הם מוכנים להרשות לממשלה להשקיע בתשתית. את המונח תשתית הם מבינים בעיקר כתשתית פיסית, ובאופן מוגדר יותר – כבישים. כאשר מדובר בתשתית בתחום החינוך, שפירושה תוספת שעות הוראה או תשלום למורים, אז האוצר בבעיה. פקידי האוצר, כמו המוז'יקים ברוסיה, נהנים לראות דברים מוחשיים, כמו מחלפים. גם כאן הם לא אוהבים לתת פיצוי נאות לאזרחים שנפגעו, כי בעיניהם זה בזבוז. לכן הם מוכנים להשקיע בעיקר בבטון. מפעלי מים, בתי־ספר ובתי־חולים נראים להם כבזבוז כספי מדינה, בדומה לצריכה פרטית, שהאזרחים חייבים לממן מהכנסותיהם. הם, כאמור, מוכנים אולי להגדיל להם את ההכנסות בנטו על־ידי הקטנת המסוי, בתנאי שהשכירים שבקרב בעלי ההכנסות לא יתבעו תוספות שכר, שרק מפריעות לפעילות הכלכלית התקינה. רבים, כגון פרופ' צדקה, חלקו על כך שביטוח פנסיוני חובה חייב לעמוד בראש סדר העדיפויות הממשלתי, למרות שוועדת פוגל עלתה דווקא על השטיח הזה.

אין ספק, צריך להשקיע בתשתית. ישראל פיגרה בתחום זה במשך שני עשורים לעומת מדינות מקבילות, כפי שהוכיחה זאת בכנס הכלכלנית הבכירה לאורה מרידור. אך יש להשקיע במיוחד בתשתיות הלא מוחשיות, כמו חינוך, השכלה גבוהה, תרבות ואיכות הסביבה.

מעבר לכך הוויכוח לא חידש הרבה. מאיר שטרית הצטרף לראשי האוצר ובנק ישראל בסנטימנט האנטי־אוניברסלי של קיצבאות הביטוח הלאומי, עד שהפנו את תשומת ליבו מה משמעות ה"סלקטיביות" ומבחני ההכנסה, העלולים להביא בדרגות מסויימות למס שולי של 100 אחוז, או אף למעלה מזה, כעונש לבעלי ההכנסות הבינוניות. הטענה שדנקנר או לאוטמן יקבלו קצבאות ילדים, כשהם אינם זקוקים לכך, היא דמגוגית, כי לרוב לבעלי ההכנסות ברמה זו אין בדרך כלל ילדים בגיל זה. הם משלמים עבור הקיצבה יותר ממה שהם מקבלים, אולם עצם האוניברסליות של הקיצבה מונעת את הידרדרותה לשירותי הסעד של המחלקה הסוציאלית.

מעניין שדווקא אלי הורוביץ שם לב לכך שהשכר בישראל נשחק בשיעור בלתי מתקבל על הדעת, ושהמשאבים האנושיים שהגיעו עם העלייה לא נוצלו בצורה טובה. יותר מדי בעלי השכלה טכנית או אקדמית מועסקים בתחנות הדלק או בעיסוקים דומים, ויש בכך בזבוז עצום של הון אנושי.

בסופו של דבר ישראל עלולה למצוא עצמה עם תשתיות מושלמות בכל הנוגע לאוטוסטרדות ופלאפונים, אך עם אוכלוסיה בורה ומוזנחת. פקידי האוצר מובילים בכיוון זה, כי השקפותיהם צרות מדי, כלכליות מדי, והחזון התוור שהם מוכנים לקלוט הוא נמוך מדי.

מה בנדל"ן

בונים ביתם בראש העין

● בהרשמה ל־11 מגרשי "בנה ביתך" בראש העין, שנערכה השבוע בסניף חברת שום, נרשמו 412 מועמדים. האתר, הממוקם בין הרחבות דרך הציונות וכולת, מוצע בשיתוף משרד הבינוי והשיכון, מינהל מקרקעי ישראל והמועצה המקומית ראש העין.

שני מגרשים בעדיפות ראשונה לנכים

הוצעו 11 מגרשים לבנייה חד־משפחתית עצמית, של כ־180 מ"ר בשתי קומות + 50 מ"ר מרתף + 23 מ"ר בחלל הגג, על מגרש בשטח של כ־400־500 מ"ר. 2 מגרשים הוקצו לנכים בעדיפות ראשונה.

מחיר המגרש, כולל הוצאות פיתוח – כ־70 אלף דולר.

קוטג'ים מתרחבים בבאר־שבע

● חברת שום מציעה למכירה 8 קוטג'ים בפרויקט "נאות־לון" שברובע ט' בבאר־שבע. מדובר בקוטג'ים בני 4 ו־5 חדרים, עם סוויטת הורים נפרדת ואפשרות הרחבה בעתיד.

הבנייה היא בסטנדרד גבוה, עם דלתות פלדה, הכנה למזגן מפוצל ולכבלים, מטבח רגבה וחניה פרטית כפולה.

קוטג' בן 4 חדרים (129־131.5 מ"ר), עם אפשרות לתוספת 2 חדרים בעתיד, מוצע במחיר כ־172־175 אלף דולר.

קוטג' בן 5 חדרים (139־142 מ"ר), עם אפשרות הרחבה לחדר נוסף, מוצע בכ־185־190 אלף דולר.

המחירים כוללים מע"מ, פיתוח סביבתי וחניה פרטית.

● בפרויקט "נאות רקפות", ברחוב גולדה מאיר בשכונת י"א בבאר־שבע מציעה שום 15 קוטג'ים דו־מפלסיים. בשלב הקודם של הפרויקט נמכרו כל 21 הקוטג'ים שנבנו.

הקוטג'ים מוצעים עם גינות נוי ומדרכות משתלבות, סוויטת ההורים נפרדת וחדרי מגורים מרווחים עם יציאה לחצר פרטית. גם בפרויקט זה כולל הקוטג' מטבח רגבה, הכנה למיזוג ולכבלים ופלדלת.

מחירים: קוטג' דו־מפלסי בן 4 חדרים, בשטח של 117־127 מ"ר – מ־151 אלף דולר; 4.5 חדרים, 137־140 מ"ר – מ־146 אלף דולר.

שכונה במקום פרדס מתחילת המאה

● חברת עזי מירצקי מרחובות מכרה 100 קוטג'ים דו־משפחתיים, במסגרת שלב א' של שכונת המגורים "גני איריס" שהיא בונה בנס־ציונה. היקף המכירות – כ־27 מיליון דולר (כ־275 אלף דולר לקוטג' בשטח של 250־300 מ"ר). בסך־הכל מתוכננות להיבנות בשכונה, בשני שלבים, 250 יחידות, על שטח של 160 דונם.

השכונה נבנית על קרקע שנרכשה ממשפחת טפר לפני כשנתיים, שהיתה פרדס מאז תחילת המאה. שטח השכונה גובל בשטח שלא הופשר לבנייה, ונמסר שיש כוונה לשמר אותו כשמורת טבע וגן לאומי.

עוד נמסר, כי בשכונה, הנמצאת מערבית לקרית החינוך של נס־ציונה, יוקצה שטח למבני ציבור וגינה ציבורית.

ההשקעה של החברה המקימה תגיע לכ־20 מיליון דולר, ממימון עצמי.

מגדלים עם מפרט פרטי

● חברת אברהם רובינשטיין פרסמה מכרז לבניית שני בניינים חדשים, החמישי והשישי בפרויקט רמת־אביב החדשה, 21 דירות בכל בניין.

המיוחד בשני הבניינים הוא, שהתכנון הפנימי של כל דירה ודירה יהיה שונה, ולכן כל 42 הדירות שונות במפרט הפנימי זו מזו.

עלות הבנייה נאמדת בכ־20 מיליון שקל. מחיר הדירות בפרויקט גבוה בכ־10% ממחירי הדירות באיזור.

רובינשטיין, הראשונה שהחלה לבנות ברמת־אביב החדשה, בונה שם 200 דירות ב־11 מגדלים, על שטח של 54 דונם, בהשקעה של 50 מיליון דולר. עד כה נמכרו בפרויקט 70 מתוך 89 הדירות בארבעת המגדלים הראשונים.

מחירים לדוגמה:
דירת 3 חדרים, 110 מ"ר – 300 אלף דולר;
4 חדרים בשטח של 130 מ"ר – 390 אלף דולר;
5 חדרים, 150 מ"ר – 440 אלף דולר;
פנטהאוז, 330 מ"ר – 850 אלף דולר.

הגנת הטבע בחו"ל לא רק למיטיבי לכת

תיירות

□ אבשלום קווה

החברה להגנת הטבע, המזוהה יותר מכל עם טיולי 'תרמיל ומקל' בתחומי ארץ־ישראל, עוסקת זה 14 שנה גם בארגון טיולים לחו"ל. הטיולים חופפים סיורים של חברות פרטיות. באחרונה פירסמה החברה חוברת טיולים בשם "זה עובר מפה לשם", והכוללת הצעות לסיורים ביעדים קרובים, כמו יוון, כרתים ו[illegible], לצד טיולים למקומות רחוקים ואקזוטיים יותר כמו אינדונזיה, איי סיישל וטנזניה.

"הגישה הבסיסית היא לא להתחרות על אזורים גדולים", אומר מנהל טיולי חו"ל של החברה, דורון ברסל. הדגש בטיולים אלה הוא, מדרך הטבע, על נפלאות הטבע לסוגיו.

אשתקד יצאו במסגרת החברה להגנת הטבע לחו"ל כ־2000 איש, בקבוצות מאורגנות. יותר ממחציתם חברים בחברה. לדברי ברסל, חלק גדול מהמצטרפים לטיולי חו"ל הופכים, עם חזרתם לארץ, לחברים מן השורה בחברה.

השנה החלה החברה להגנת הטבע לספק שירותים ליחידים ולמשפחות, בעיקר בכל הנוגע לבניית תבילות־תיור(?) למקומות רחוקים. בעבר נתפסו טיולי החברה כמיועדים למשוגעים לדבר, ומציעים תנאים בסיסיים מאוד, ללא הנוחות והפינוקים הנהוגים בסיורים בחו"ל. "אך הזמנים השתנו, וכך גם אצלנו", מציין ברסל; "טיולי חו"ל שלנו הם כבר מזמן לא מיועדים למיטיבי לכת קשוחים בלבד, להיפך; טיולי החברה להגנת הטבע בחו"ל מצטיינים כיום במקצועיות, בנוחות שטח, הדרכה לעומק מיוחדת, המוכרת מטיולי החברה בארץ, בתוספת רמת שירותים גבוהה, כמקובל בעולם".

כך, בספטמבר ייצא סיור בן 20 יום של החברה להודו ולנפאל, במחיר של 3,495 דולר. הסיור בהודו כולל את בומביי; עיר המקדשים החצובים בסלע אורנגאבד; אודייפור, המכונה "ארץ הנסיכים"; מקדש השיש ברנקפור; ג'ודפור; העיר הוורודה ג'איפור; דלהי; העיר הקדושה ורנסאי. ומשם לקטמנדו בירת נפאל; שמורת צ'יטואן; פוקרה, וחזרה לדלהי והביתה. ניתן להוסיף לטיול שבוע בדרום הודו באופן עצמאי, במידה שתתגבש קבוצה בת 10 אנשים ויותר, אליהם יצורף מדריך (בחברה להגנת הטבע מקפידים על מדריכים, ולא על מלווים).

התכנית לדרום הודו כוללת את מהבליפורם, טירו־ירפלי, מדוראי והמושבה היהודית קוצ'ין, בה נמצאים שרידי קהילה, שרוב אנשיה כבר עלו לישראל, וכן המושבה הפורטוגזית גואה, "הדבר הקרוב ביותר לגן־עדן שקיים בהודו".

בהקדמה לחוברת נאמר, כי החברה עושה ככל יכולתה כדי לסייע למבקרים להתגבר על תדהמת המפגש עם תת היבשת, "שיש בה מישורים מאובקים של סוואנה ומדבר צחיח עם יערות־עד גשומים במורדות הרי ההימלאיה מכוסי השלג, עם פילים ועם טיגריסים אוכלי־אדם, עם משי ועם צלילי סיטאר, עם ריח בשמים וקטורת, פסלי אלים ואלות מרובי זרועות ואנשים שמתפלשים באבק למרגלותיהם, עם אוכל שטעמו חריף, עם שווקים הומי־אדם, עם פצצת האטום ועם יוגים ארוכי־שער ועירומים, שיושבים בראש עמוד או על מיטת מסמרים. הודו היא באמת כל אלה, אך גם הרבה יותר... טיול שכזה הוא התנסות אינטנסיבית ורבת־עוצמה לכל אחד. זו הדרך היחידה להכיר מעט את העולם הגדול והשונה כל־כך של תת היבשת, ולנסות להבינה".

בין היעדים הפחות אקזוטיים מוצעים טיולים למקומות הסטנדרטיים כקפריסין, יוון, תורכיה, איטליה, הונגריה, סקנדינביה, צרפת, ספרד ועוד, וכן לבולגריה ומרוקו. הטיול לבולגריה נמשך 12 יום ומחירו, במהלך חודש אוגוסט (הסיורים ביולי כבר מלאים) ובתחילת ספטמבר – 1,095 דולר, ואחר־כך 1,155 דולר. תחילת הטיול בסופיה הבירה, והמשכה בעמק הוורדים, בירת התבל קאזאנלאק, שיפקה, ליקו טרנובו, עיר החוף של הים השחור ווארנה, ומשם לסליבן, פלובדיב, הרי רילה ופירין, איזור סנדנסקי וחזרה לסופיה.

בבולגריה ניתן לפגוש לא רק באנשים המיוחדים שלה, אלא גם בצבעים האופייניים של הצמחיה בסתיו, השונים מאד מאלה של המזרח התיכון. בערי בולגריה יש רובעים עתיקים ססגוניים וערבי הפולקלור שם מציעים טעם מיוחד, הנשמר למרות גלי התיירים.

חברת עולמות, המשותפת לחברה הגיאוגרפית ולנאות הכיכר, רושמת הצלחה. החברה הודיעה, כי הרשמה ל־106 סיורים כבר נסגרה. לעשרות טיולים אחרים, ההרשמה מתנהלת בקצב משביע רצון, אומר מוש סביר, ממנהלי החברה.

בין הטיולים שיציאתם מובטחת עשרות טיולים למזרח הרחוק, כולל למחוזות שונים בסין, אינדונזיה ויעדים חדשים, כמו וייטנאם, וכן טיולים רבים לאירופה, מרוקו, ארה"ב ודרום אמריקה. לדברי סביר, מבצעי התשלומים שמציעה החברה הביאו להגברת ההרשמה, ולכן במהלך החודש יתקיים מבצע נוסף.

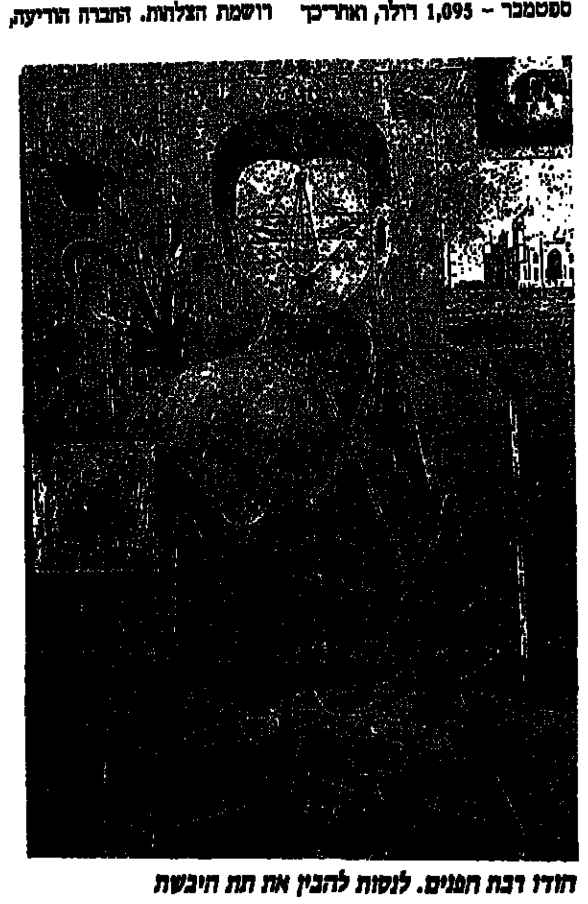

הודו רבת הפנים. לנסות להבין את תת היבשת

ח'אנים ממלוכיים בארץ־ישראל

בטאון מורי הדרך בישראל [...] בגליונו האחרון מאמר [...], מאת בנימין רפל, על הח'אנים בתקופת שלטון הממלוכים בארץ־ישראל, שהחל בשנת 1250 והסתיים בשנת 1517.

גם קודם לכן, בתקופה הצלבנית, ואף בתקופה המוסלמית הקדומה (בית אומיה), נבנו ח'אנים בארץ־ישראל. אך בתקופת הממלוכים, בעיקר לאחר כיבוש הארץ בידי בייברס, החלה בנייה מסיבית של דרכים, מבנים, גשרים ומצודות, שכללו את הח'אנים – אותם מלונות־מבצרים שסיפקו מחסה לסוחרים, לשיירות ולעוברי־אורח מפני שודדי דרכים.

הסוחרים ועוברי האורח יכלו לשהות בח'אן כמה ימים, לנהל במקום את עסקותיהם, להצטייד במזון, לנוח ולתת מנוחה לעבדיהם ולסוסיהם, ולהמשיך הלאה. הח'אנים הוקמו בדרך כלל ליד מקורות מים, והוקפו בחומה.

רפל מציין, כי הח'אנים בארץ־ישראל היו קטנים יחסית לאלה שבתורכיה, פרס ועירק. מבנה הח'אן, והחומרים ששימשו לבנייתו, השתנו מאיזור לאיזור ומתקופה לתקופה. הצורה המבנה מרובע, חד־קומתי, מוקף מכל צדדיו בקיר גבוה ובו שער יחיד. במרכז החצר הפנימית, ולעיתים היה בה מקור מים, כמו באר או בור.

לח'אנים מרכזיים היו שתי קומות; הקומה העליונה, ובה חדרי המגורים, ובקומת הקרקע היו מחסנים לסחורות, אורוות לבהמות ולעיתים אף חנויות לשימושם של עוברי אורח. לעתים אף נבנה בתוך החצר הפנימית חדר תפילה או מסגד.

מי שההיסטוריה של ארץ־ישראל מהלכת עליו קסם יכול למצוא שרידים של ח'אן ליד קיבוץ בית־קשת, באדמות קיבוץ [...]. שרידים נוספים ניתן למצוא בכביש שבין כפר־סבא לקלקיליה, ליד קבר בנימין.

ח'אן אחר, הבנוי ליד [...], נמצא סמוך לכפר הערבי ג'לג'וליה; ח'אן זה, שנבנה במצוות מושל סוריה תנכיז אל־אשרפי, בשנים 1320־30, נחשב כאחד הח'אנים החשובים ביותר גם לאחר מכן.

שרידי ח'אנים מאותה תקופה נמצאים בישו, ירושלים ועכו.

[...] משודדי דרכים, מנוחה ועסקים

מבזקים כלכליים

גידול של 47 אחוזים בקניות בתשלומים

■ בחמשת החודשים הראשונים של השנה חל גידול של 47%, ברכישות הציבור במסגרת תוכניות האשראי והתשלומים של כרטיסי דיינרס קלאב – כך עולה מנתוני דיינרס קלאב. לפי הנתונים, העלייה במספר עסקות התשלומים והאשראי, ביחס לתקופה המקבילה אשתקד, היא בשיעור של 30%.

ממוצע מספר התשלומים בכל עיסקה הוא 4. התשלום הממוצע עומד על 430 שקל. מכאן, שגובה עיסקת קנייה בתשלומים מגיע ל־1,720 שקלים.

דיינרס קלוב מציעה למחזיקי כרטיס האשראי שלה תוכנית אשראי מיוחדת, "דיינרס קרדיט אוטומטי". במסגרת התוכנית, במקום לבקש פריסה לתשלומים בעת ביצוע הרכישה, כמקובל בתוכניות רגילות, יכול הלקוח לקבוע מראש את מספר התשלומים לסך החיוב החודשי לכלל הרכישות שבוצעו באמצעות כרטיס האשראי.

ישראכרט מעודדת תיירות פנים

■ תשלובת ישראכרט, בשיתוף עיריית תל־אביב ומשרד התיירות, יפתחו בשבוע הבא במבצע לעידוד התיירות בתל־אביב. במסגרת המבצע, שייערך במלונות העיר, תציע ישראכרט ללקוחותיה שישהו שלושה לילות באחד מבתי המלון אקסטרות (מזון ומשקאות) בשווי של עד 300 שקל, בתמורה לכוכבים במסגרת התוכנית "יותר מתנות בישראכרט". לקוח שישהה לילות נוספים יקבל אקסטרות בסך 100 שקל לכל לילה נוסף, בתמורה ל־200 כוכבים.

באחרונה מגבירה התשלובת את פעילותה בתחום תיירות הפנים. במסגרת התוכנית "יותר מתנות בישראכרט" ניתן לקנות בין היתר שני כרטיסים במחיר של אחד למספר פארקי מים, לריף הדולפינים באילת, לשיט קיאקים בכפר בלום ולטיולי ג'יפים בגליל ובמדבר יהודה.

אקדמאים עוברים הסבה לדפוס

■ פרויקט מיוחד להכשרת עובדי דפוס אושר בימים אלה על־ידי האגף להכשרה מקצועית במשרד העבודה. הקורס יהיה במימון ופיקוח משרד העבודה ויופעל על־ידי התאחדות המלאכה והתעשיה. הצורך בהכשרת עובדים עלה בגלל המחסור הקיים בעובדי דפוס מקצועיים.

הקורס הראשון, שהחל בשבוע שעבר במכללה ללימודי טכנולוגיות הדפוס שליד מפעל הדפוס אופסט פרוגס, כולל את מקצועות הקדם דפוס ממוחשב. חניכי הקורס הם ברובם אקדמאים, והם התקבלו לאחר מיון קפדני. החניכים הופנו מהמרכז להסבת אקדמאים שליד משרד העבודה.

משך הקורס 4 חודשים, והוא כולל 600 שעות לימוד־עיון. בוגריו יופנו לבתי הדפוס הזקוקים לכוח אדם מקצועי.

יום עיון לנשים מצליחות בעסקים

■ 220 נשים ירושלמיות נרשמו ליום הפתוח "נשים מצליחות בעסקים", שייערך ב־4 ביולי בהיכל יוניון קולג' בירושלים, ביוזמת המרכז לטיפוח יזמות עסקית (מט"י) ירושלים, ג'וינט ישראל, משרד הבינוי והשיכון (פרויקט "תנופה") ומע"ן (לשכת המסחר והתעשייה של הנשים בישראל).

במסגרת יום העיון יינתנו לכל פונה 20 דקות ייעוץ על־ידי יועץ מומחה, במגוון תחומים על פי בחירתה. נמסר, כי בבקשה לקבל ייעוץ עסקי כללי פנו עד כה 80 נשים; לייעוץ בתחום מימון העסק הקטן פנו 27 נשים ולייעוץ בתחום עסקי האופנה וההלבשה 10 נשים.

בין נושאי הייעוץ שיינתנו ביום העיון: ייעוץ עסקי כללי, מימון העסק הקטן, הכשרה מקצועית, הדרכה עסקית, מידע משפטי, רישוי עסקים, תוכניות עסקיות, תכנון ושיפוצים בבנייה, עסקי תיירות, עסקי אופנה, סחר חוץ, תכשיטים ויודאיקה, יצוא אופנה ותכשיטים.

לדברי מנכ"ל מט"י ירושלים, אורי שרף, היקף פניות הנשים לקבלת הייעוץ הוא מפתיע ועולה על המשוער.

סניף לונדון של בנק המזרחי אירגן הלוואה לחברה תורכית

■ סניף לונדון של בנק המזרחי סיים בהצלחה ארגון סינדיקט של בנקים שהעמידו קו אשראי, בסך 25 מיליון דולר, לחברת וסטל אלקטרוניקה בתורכיה.

וסטל, אחת מהחברות האלקטרוניקה הגדולות באירופה, מספקת מוצרים בעיקר לשוק הצרכני. זה מספר שנים יש לה יחסים הדוקים עם הסניף הלונדוני של המזרחי. העיסקה שנחתמה עתה היא החמישית במסגרת עסקות שאירגן הסניף לחברה, בסכום מצטבר של יותר מ־100 מיליון דולר. העיסקה מעניקה לחברה מסגרת לפתיחת אשראי דוקומנטרי בתנאים מועדפים, שיסייעו לה בפיתוח פעילותה הבינלאומית.

לדברי בנק המזרחי, בעיסקה זו בא לידי ביטוי הניסיון של סניף לונדון בארגון קונסורציום של בנקים בינלאומיים המעמידים קוי אשראי והלוואות בשוק הזרה. במהלך המחצית הראשונה של השנה הצליח הסניף לארגן שלוש עסקות כאלה. לפני שבועיים נחתם הסכם להלוואה בסך 20 מיליון דולר לחברת החשמל הישראלית.

מלון מגן

■ רב בריח זכתה במכרז להתקנת דלתות מגן ודלתות במלון הדירות הראשון בפרויקט "חוף הכרמל", היקף העיסקה כמיליון שקל. החברה תתקין בבניין "אלמוג" (17 קומות, 280 דירות) 290 דלתות מגן ישראליות ו־150 דלתות למעברים וחדרי מדרגות. פרויקט "חוף הכרמל", המוקם בהשקעה של כ־300 מיליון דולר, כולל 4 מלונות־דירות ושני מלונות, עד כה נמכרו 142 דירות.

משמרת חוץ

עורך אריה פלגי

חביב המעמד הבינוני והצעירים

ממשלת הודו נגד יו"ר ועדת הבחירות, ט.נ. ששאן, הלוחם ללא חת נגד השחיתויות הרבות במערכת הבחירות

□ ד.ק. ג'ושי, ניו דלהי

ט ירונילייי נארנייר ששאן – בראהמין טאמילי תקיף, "בעל דם כחול", המופקד על ניהול בחירות "הוגנות וחופשיות" בהודו – הפך לדחליל בעיני הפוליטיקאים והביורוקרטים, אך הוא תקוותם של פשוטי העם המאמינים כי יטהר את מנגנון הבחירות משחיתויות למיניהן.

מאז דצמבר 1990, כאשר התמנה לנציב בחירות ראשי לשש שנים, נאבק ששאן נגד כל בעלי הסמכות, בכל דרג פוליטי או ביורוקרטי, שבעיניו מהווים מכשול לבחירות הוגנות וחופשיות. הוא מביע בפומבי את דעתו על המצב הקיים בפועל, לאמור: "בהודו בחירות מורכבות מהשתייכות לקאסטות, ממעשים פליליים ומשחיתות... הכוח הנושא אנשים אל מושבי הסמכות הוא הממון". הוא נשבע לשים לכך קץ, אך נשמר מכל עימות ישיר עם הפרלמנט ומערכת השיפוט, ותמיד מציית לפסיקת השופטים. הוא מיהר להתנצל, לאחר שבית־המשפט העליון יצא נגד נאום שלו על השחיתות במערכת המשפט.

סימן מובהק לחשיבות שהצליח לרכוש לעצמו הוא, שב־12 ביוני כונס מושב מיוחד של הפרלמנט לשם דיון ברפורמה בהליכי הבחירות, המנסה "להעמידו במקומו". ההיבטים החשובים של הצעת החוק הם: א. תיקון לחוקה, המבטיח מינוי ועדת בחירות פריטטית רבת משתתפים; ב. ביטול הסעיף הקובע, שצריך להיות "תושב רגיל" במדינה מסויימת כדי להציג מועמדות לראג'ה סאבהא (הבית העליון של הפרלמנט) מטעם אותה מדינה.

ראש הממשלה ראו סבור, כי יש לרסן את ששאן ברחיפות, משום שאינו משתף פעולה ואינו מרשה כל סטייה מחוק הבחירות הקיים. ששאן מאמין, כי "הסמכות שניתנה לי על־פי החוקה מאפשרת לי לפעול ללא כל התחשבות", והוא מאיים ש"אם לא יהיו תעודות זהות עם צילומים, לא יהיו בחירות" (לאחר ה־1 בינואר 1995). הממשלה עדיין איננה מוכנה להוצאה העצומה הכרוכה בהכנת התעודות עם הצילומים ל־500 מיליון הבוחרים.

יתכן שראו כועס מאוד על ששאן על שחלה עוסק בקצאות בעניינו של שר האוצר, מנמוהן סינג, שנבחר לראג'ה סאבהא מטעם מדינת אסאם, בהציגו עצמו כ"תושב רגיל" של מדינה זו. ששאן חוקר, כיצד יתכן שאיש העדה הסיקית, ששדה פעולתו היה בדלהי ובפונג'אב, נעשה פתאום "תושב רגיל" של אסאם. אף שששאן פוגע בכל המפלגות – שום מפלגת אופוזיציה אינה מוכנה להעניק תמיכה מלאה לראו. ולא מתוך אהבה לנציב הבחירות הראשי היחיד והזועם, אלא בגלל האהדה העצומה שרוחש לו העם.

ששאן, לטענתו, הוא רק אוכף את חוקי הבחירות הקיימים ואינו מנהיג שום דבר חדש. בין צעדיו הזוכים לפופולריות ניתן למנות:

● הוראה לכל המפלגות, שהשתתפו בבחירות במדינות השונות בנובמבר האחרון, לנקות קירות בתים שליכלכו בכרזות, סיסמאות וסמלים, ולסיידם מחדש על חשבונן; בצירוף אזהרה, שכל מי שילכלך בעתיד רכוש פרטי או ציבורי, ללא רשות בכתב של הבעלים, יועמד לדין.

● איסור הפעלת יותר משלוש משאיות בתקופת הבחירות, על־ידי המועמדים או תומכיהם, לרבות שרי ממשלה במרכז או במדינות.

● איסור נשיאת נשק ללא רשיון בתקופת הבחירות.

● אכיפת כללי התנהגות על המועמדים ותועמלניהם, לרבות ראשי ממשלות ושרים במרכז.

● מעקב קפדני אחרי הוצאות המועמדים, כדי להבטיח שיישארו במסגרת המותרת של 5,000 דולר ללוק סאבהא, וסכומים הרבה יותר קטנים לפרלמנטים במדינות.

מטרת כל הצעדים הללו היא להבטיח שהבחירות יהיו חופשיות והוגנות, ושהכסף, המאפיה או כוח השרירים, כמו גם מנגנון הממשלה, לא ישבשו אותן. השתלטות כנופיות חמושות על הקלפיות היא חיזיון נפרץ במדינות כמו ביהאר. ההשפעה המבורכת של ההוראות הללו הורגשה בבחירות המילואים האחרונות לפרלמנט המרכזי ולפרלמנטים של מדינות, שהיו שקטות יותר ופחות יקרות.

מפלגת בהארטייה ג'נטה היא היחידה התומכת בגלוי ברפורמות המוצעות. נשיאה, לאל קרישנה אדוואני, טען, כי עם כל יום שעובר נעשות הבחירות בהודו יקרות ומזוהמות יותר, והשליטים אינם מסלקים את הריקבון. הוא אף שיבח עת ששאן על היוזמה שנקט.

מתנגדי מפלגת בהארטייה ג'נטה טוענים, שהמפלגה הזאת הרכיבה עצמה על גבו של ששאן, שהפך למעין משיח של המעמד הבינוני. הם גם טוענים, כי היא מנסה להסוות את התנגדותה לסעיף, המסמיך את בית־המשפט הגבוה לבטל רישומה של מפלגה פוליטית אם יש לה שם דתי, או אם היא מלבה שנאה או מחלוקת מתוך מניעים דתיים.

ששאן התחבב במיוחד על בני הדור הצעיר, שמחאתם נגד השיטה הפוליטית הקיימת ותיסכולם ממנה זוכים, לדעתם, לביטוי בהתפרצויות של ששאן ובהוקעתו את הפוליטיקאים והביורוקרטים ב"חלונות הגבוהים". אגב,

גם קורא בכף היד. ששאן

ששאן מוכר גם כמומחה לקריאה בכף היד וכחוזי אסטרולוגי.

למפלגת הקונגרס אין הרוב הדרוש באף אחד מהפרלמנטים, כדי להעביר את התיקון בחוקה. בראג'ה סאבהא אין לה אפילו רוב פשוט. בלי תמיכת המפלגות – החוק המוצע לא יתקבל. ממשלת ראו מציעה למפלגות להסכים לקצץ לששאן את הכנפיים.

יש מחסור, אין מלחמת אחים

סיסמתו של נשיא אוקראינה בבחירות, בהן לא הפסיד. סיבוב נוסף ואחרון ייערך באמצע יולי

□ אנדרו היגינס

ז מן קצר לאחר שאוקראינה פרשה מבריה"מ, כינס הקולחוז ע"ש לנין אסיפה, כדי להחליט אם הגיע הזמן לשנות את שמו. מנהל הקולחוז, אלכסנדר ווליחוצקי, שישב ראש באותה אסיפה, נזכר: "90 אחוז מהחברים אמרו לא, נשאיר את המצב כמות שהוא. איך השינוי יכול לעזור לנו?"

ליאוניד קרבצ'וק, נשיא אוקראינה, מעריך, כי לפי אותה גישה הוא יישאר בשלטון. במאמץ אחרון לגייס עוד קולות לטובתו בבחירות לנשיאות, שהתקיימו לפני כמה ימים בפעם שניה לאחר השגת העצמאות בסוף 1991, ביקר קרבצ'וק בן ה־60 – לשעבר שומר החומות של האידיאולוגיה הקומוניסטית באוקראינה הסובייטית – באותו קולחוז, המרוחק כ־200 ק"מ ממזרחה של קייב. בליווי שני קצינים בכירים עטורי מדליות ופמליה של עוזרים, עמד על מדרגות בית התרבות – המקום בו התאספו הכפריים כדי להציל את לנין – וביקש מהם לדבוק גם בו.

"אחרי המלחמה, הארץ נזקקה ליותר משנים מעטות כדי לעמוד שוב על רגליה", אמר לחקלאים ולפקידים המקומיים ולאורחים בחתונה כפרית, שהועמדה בצל כשהגיע הנשיא בלימוזינה החסינה בפני כדורים, מלווה בשיירת מכוניות משטרה. "גם אנחנו זקוקים היום לזמן, ועלינו להתלכד ולא להתקוטט".

בהתמודדות על הנשיאות ייערך עתה סיבוב שני, בו יתייצב קרבצ'וק נגד ליאוניד קוצ'מה בן ה־55, שהיה בונה טילים סובייטיים וראש ממשלה, ועתה הוא נאבק על הידוק הקשרים עם מוסקווה. מועמד שלא ישתתף בסיבוב השני הוא אלכסנדר מורוז, הממשיך ללא בושה לתמוך בכלכלה סוציאליסטית ולא־מכבר נבחר ליו"ר הפרלמנט האוקראיני, שהקומוניסטים מהווים בו כיום את הגוש הגדול ביותר. הוא זכה למספר לא מבוטל של קולות.

אך הקוסם הפוליטי הגדול ביותר באוקראינה הוא נשיאה הנוכחי. האנדרלמוסיה הכלכלית, שמותירה ממשלה, לא הביא עד כה לעריקה משמעותית ממחנהו אל שורות האופוזיציה. לפי הנתונים הקודרים: התפוקה התעשייתית ירדה תוך שנה אחת בלבד ב־40 אחוז; המטבע הלאומי כל כך חלש, שנחוצות 20 יחידות ממנו כדי לקנות רובל אחד, או 45,000 כדי לקנות דולר אחד; התל"ג לנפש נמוך יותר מאשר בחלקים מסויימים של אפריקה; חוב בסך 2.2 מיליארד דולר לרוסיה ולתורכמניסטן; בגין השכונות דלק, שלא נפרעו (זאת לארבעת החודשים האחרונים בלבד). אך נכון לרגע זה, הצליחה אוקראינה להיחלץ מתהום ההיפר־אינפלציה. נוכח השיתוק ברוב ענפי המשק, ירדה האינפלציה אל מתחת ל־6 אחוזים; בדצמבר עוד הגיעה ל־90 אחוז.

הארץ כולה חוזרת לתפיסה המקובלת בקולחוז על שם לנין: לא לקומוניזם, אלא לחקלאות. כ־30 אחוז מ־52 מיליון תושבי אוקראינה חיים בכפר, וזה בקירוב גם אחוז המעבדים חלקת אדמה לתצרוכת עצמית.

לאחר תוצאות גרועות בסקרי דעת הקהל, פילס קרבצ'וק את דרכו חזרה במערכת בחירות תקיפה, שהיתה בנויה על המוניטין שלו כאדם המסוגל לעשות. תמציתה כלול בכרזות בחירות התלויה בעסק המשגשג ביותר בקולחוז ע"ש לנין: חנות מלוכלכת, בה מוזגים בירה תוצרת בית לצנצנות ריבה. "בשעה שבחוצות מוסקווה ירו טנקים, והרפובליקות סובייטיות לשעבר שתתו דם, שמר העם האוקראיני החכם על אדמתו והציל מפני הטרגדיה הגדולה של מלחמת אחים", נאמר בכרזה.

מסר זה אכן עובר. "שלום גרוע הוא הרבה יותר טוב ממלחמה טובה", אמר נחום שוצברג, מהנדס מקייב שהפך לבעל עסקים, שהצביע בעד קרבצ'וק.

(אינדיפנדנט)

הבחירות הגיעו גם אל בית־חולים בצ'רנוביל

סיפור חוץ

למי שייך הבית בפראג?

□ ראובן עשור

ל פני מלחמת העולם הראשונה החליט תעשיין יהודי מצליח לבנות לו וילה באחד מפרבריה היוקרתיים של פראג. כעבור שנים אחדות נפטר בעל הבית ובנו, עורך דין מצליח, ירש את הווילה וחי בה עם משפחתו.

בשנת 1938 החליט בעל הבית שכדאי לצאת בעוד מועד לארה"ב, ומכר את הבית לשותפו, עורך־דין גרמני, במחיר מציאה ממש, כי באותה עת כבר רצו יהודים רבים לצאת ויהי מה. הבית נרשם, איפוא, בטאבו על שם הגרמני, שלאחר כניסת הגרמנים התגלה כמי שהיה מומן נאצי נלהב, אולם גם שעתו הגיעה – כאשר נמלט מפראג כרבים אחרים, באחד מימי המלחמה האחרונים, לעבר שטח הכיבוש האמריקאי בגרמניה.

עד מועד זה ניתן לסקור את גלגולי הבעלות בפשטות יחסית, אולם עתה התחילה פרשת הבעלות להסתבך. הבית הוענק לפעיל מרכזי של המפלגה הקומוניסטית, שנכלא על ידי הגרמנים במחנה ריכוז, ועתה זכה לפיצוי נאות, שלא עלה לממשלה בכסף. האיש הרגיש עצמו בנוח עד 1951, כשהמשטר הקומוניסטי גילה לפתע שהוא "מרגל", "בוגד" ו"סוכן יוגוסלבי־אמריקאי". עם מעצרו הוחרם הבית שוב, והפעם נמסר למזכיר המפלגה המחוזי.

מיד אחרי התמוטטות המשטר הקומוניסטי התברר, שהמזכיר המוכשר מעל בכספי הציבור. הוא הועמד לדין, נידון למאסר ומשפחתו קיבלה צו פינוי.

אך בינתיים החל המשטר החדש בהפרטה ובהחזרת רכוש לבעלים הקודמים. במקרה שלפנינו לא ניתן לקבוע למי שייך הבית? לגרמני, שהיה הבעלים הרשום בטאבו, לא רצתה ממשלת צ'כיה להחזיר את הנכס, משום שזה היה משמש תקדים ל־2 מיליון נכסים שונים שהיו עד 1945 בבעלות גרמנים, שגורשו או ברחו.

תאורטית, ניתן היה להחזיר את הנכס ליורשי הבעל היהודי, שחיו בארה"ב, והם באמת ניסו לקבל את הנכס בחזרה. אולם נגד ההחזרה הועלו שני נימוקים: ראשית, לא היו מסמכים בידיהם, כי בלחץ הנסיבות מכרו את הבית לגרמני, ועוד בפרוטרוט; שנית, הורי היורשים הכריזו במפקד האוכלוסין של שנת 1930 (8 שנים לפני כניסת היטלר לפראג) שהם "משתייכים ללאום הגרמני", כמו שהכריזו על עצמם כשני שלישים מכלל 100 אלף יהודי צ'כיה. בכך הפך הבית ל"רכוש גרמני", שאותו אין מחזירים. עקרונית, יתכן כי היורשים יוכלו לקבל את הבית בחזרה, לו היו בעלי אזרחות צ'כית וגרו לפחות תקופה מסויימת בצ'כיה. אולם האזרחות הצ'כית לא תוענק להם, כי הוריהם רשמו אותם, אז ילדים בני 9, באותו מפקד של 1930 כ"גרמנים".

אך לא אלמן הבעלים החוקי, הביורוקרטיה הצ'כית. בינתיים היא הציעה את הבית – שקירותיו אמנם נסדקו פה שם, אך הוא נחשב עדיין יפהפה – למכירה פרטית. יבוא מי שיבוא ויוכל, תמורת סכום כסף, לרכוש לעצמו את הבית היהודי־הגרמני־הקומוניסטי. ואם אכן יחוקק חוק, שיש להחזיר רכוש יהודי, הרי שיורשיו של בעל הבית היהודי, נכדיו או ניניו, יצטרכו להתדיין בבית משפט על הבעלות.

הצרה היא, שלא מדובר בבית אחד בודד אלא ברכוש יהודי עצום: מכרות פחם, בנקים, בתי חרושת ומפעלי תעשיה, אחוזות חקלאיות, דירות, משרדים, מועדונים, בתי אבות, מגרשי ספורט ועוד. היום אולי ניתן עוד לאתר בקושי עשרה אחוזים מן היורשים. קרוב מאוד היום בו ייעלמו גם אלה.

מטען חלול

אהרן קליין

הליכה על חבל דק מאוד

...ל בצמרת הפלסטינית היושבת ...אוטונומיה ומקבלת הוראות מערפאת. ...אתה למעלה, מחלק הוראות ומפקד ...על כוחות, ומחר – כשמגיע פאקס ...פאת ובו הודעת פיטורין – אתה הופך ...שום דבר □□□ מי ומי בצמרת ...שלטת היום את שטחי האוטונומיה

...או הועברו לידי הפלסטינים, מנוהלות רצועת עזה ויריחו כמשטר צבאי לכל דבר. אין פלא ש... בכירות האישים הם אנשי צבא או אנשי ...הביטחון למיניהם.

...בקן, מי ומי בצמרת הפלסטינית המנהלת היום את ...האוטונומיה. בעיריות יושבים קציני צבא ..., האחראים על תחומי פעולה אזרחיים לחלוטין. ...מה ב"מדינה שבדרך". המאבקים הם יותר על ... ופחות על רקע אידיאולוגי. העניין ...לוגי מועלה ברוב המקרים כתירוץ או כהסבר, ...משהו מדרך הישר ומדוע יש להדיחו.

יוסוף נאצר. הרמטכ"ל הפלסטיני הראשון

ג'מיל טריפי. החזק ביותר

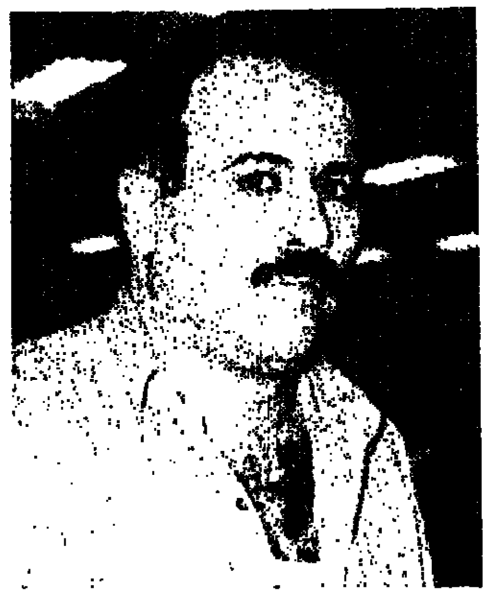

ג'בריל רג'וב. סטירות מערפאת

עבד אל רזאק יחיא. סמן ימני

...ו אל אטרש. הדחה מבישה

...נויל בצמרת הפוליטיקה הפלסטינית, היושבת ..., ומקבלת הוראות ישירות מערפאת. היום ...למעלה, גנרל המחלק הוראות ומפקד בכיר על ... מחר – כשמגיע פאקס מערפאת ובו הודעת ...ין – אתה הופך לכמעט שום דבר.

...ארכיה, או פירמידת השליטה, אינה תמיד ברורה. ...ם הפלסטינים חיים אותה כבר הרבה שנים, ולכן ... שונים בה טוב יותר. בצד הישראלי לא תמיד ..., שהאיש שעד אתמול ניהל את רצועת עזה, ... היום ומילה שלו כבר אינה מילה, וחתימתו על ...א סקורה לא תכובד על ידי השוטר הפלסטיני ...יותר.

"מתחזק" ו"מתקרב" הן מילות המפתח, שיביאו ...כל קצין פלסטיני כמעט. כולם הולכים על חבל ..., כמו לוליינים בקרקס הנזהרים שלא ליפול ... "מתחזק", פירושו: הוא צובר יותר מדי כוח, ...תוך מדי בשטחי האוטונומיה, שולט על יותר ..., ומרכז יותר מדי אישים בכירים סביבו. ...כל – והפך בעייתי בנאמנותו לערפאת. "מתקרב" זה עוד יותר חמור. זה מתקרב ליהודים, ...הישראלים, מסתדר איתם יותר מדי טוב, מוותר ...ויתורים רבים ומפסיק לשרת את האינטרסים ...

...זה הבריגדיר־גנרל זיאד אל אטרש, ראש יחידת ...התיאום הפלסטינית. אמרו עליו, שהוא מתחזק ...יותר מדי – וזה הספיק לערפאת לשלוח לו ...לפני שבועיים הוא פשוט הודח מתפקידו. ...הבאה אינה ארוכה. היא כוללת את הבולטים ...בשליטה באוטונומיה הפלסטינית. זה עוד ... בשבוע האחרון שונו הכפיפויות וההיררכיה ...הפלסטינית. מפקדי הכוחות באזור יריחו ...עזה הוכפפו ישירות לערפאת, ורוב מנגנוני ...לוקם באזוריהם.

...מחר יהיו יחסי הכוחות שונים לחלוטין. ... לקבל. בכל מקרה, כניסתו הצפויה של ערפאת ...אוטונומיה תביא, ללא ספק, לשינוי במצב. ...העשיים בשטחי האוטונומיה, בואו של ערפאת ...שליטה קסם, שתשנה את המצב לחלוטין.

...אל אטרש – בריגדיר־גנרל משומש. היום ... בתנים. היה אמור לחזור השבוע בלי תפקיד מוגדר. היה ראש ועדת הקישור והתיאום הפלסטינית הראשון. מילא תפקיד חשוב ביותר בהעברת השליטה ברצועת עזה לידי הפלסטינים. היה הקצין שקיבל לידיו את מרבית הבסיסים של צה"ל. מהקצינים הראשונים שנכנסו והתחככו בקצינים הישראלים. תקופה ארוכה מסוכסך קשות עם ג'מיל טריפי והאג' איסמעיל. אי נכונותו לקבל את מרותו של טריפי, הביאה בסופו של דבר להדחתו המבישה. הוא, מסתבר, היה האחרון שידע על הדחתו, ועוד ממי? מקצין ישראלי בכיר.

עבד אל רזאק יחיא – גנרל. ממפקדי צבא השחרור הפלסטיני בעבר. השתתף בשיחות טאבה וקהיר, מול האלוף עוזי דיין. סמן ימני בדיעותיו, ומתדיין קשות במו"מ. מונה כמחליפו של אל אטרש, בראשות ועדת הקישור והתיאום. יעמוד גם בראש הועדה הביטחונית בשיחות של המו"מ על המשך העברת הסמכויות לידי הפלסטינים. קצין מקצועי ומוכשר. גם הוא עם שפם.

יוסוף נאצר – גנרל. בין הקצינים הישראלים יש המכנים אותו בחיוך "האלוף יוסי נצר". נחשב לרמטכ"ל הפלסטיני הראשון. ככזה, היה מפקד כוחות הביטחון הפלסטיניים בכל שטחי האוטונומיה, אולם בגלל סכסוכים אישיים וכוחניים עם הבריגדיר־גנרל האג' איסמעיל מיריחו וג'מיל טריפי, לא הגיע למקום מושבה של מפקדת כוחות הביטחון ביריחו. האג' איסמעיל יושב לו, בשלב זה, על הכסא בלשכה במחנה אל אקצא, ביריחו. נאצר זומן לבירור אצל ערפאת לפני כשבוע, שם הובהר לו כי תפקידו צומצם, ובעצם נתרוקן מתוכן. תוארו הושאר, אך מפקדי הכוחות בעזה וביריחו הוכפפו ישירות לערפאת בתוניס. עם זאת, הספיק נאצר להשליך בעוצמה רבה מחזיק־מפתחות על ג'בריל רג'וב, כשזה נכנס לחדרו של ערפאת בתוניס. ערפאת, שנכנס דקה לאחר מכן, סטר לרג'וב פעמיים על פניו.

עבד אל רזאק אל מג'יידה – גנרל. מקצועי, נאמן לערפאת. מונה למפקד כוחות הביטחון הפלסטיניים ברצועת עזה. כפופים לו גם שירותי הביטחון, ובכללם זה של מחמד דחלאן והמנגנון של אמין אל הינדי. מנהל את השטח ביד רמה ובקשיחות.

ג'מיל טריפי – אמן ההליכה על חבל דק. איש רב כוח, אולי האיש החזק ביותר בשטחים היום. עו"ד עשיר מרמאללה, שהחל דרכו בוועדה האזרחית בטאבה, וממשיך בקהיר, ומונה באחרונה לעמוד בראש הוועדה האזרחית, שתמשיך לדון עם ישראל על המשך העברת הסמכויות האזרחיות לידי הפלסטינים. משמש גם כראש ועדת התיאום והקישור הפלסטינית. בעל השפעה רבה על ערפאת. טריפי יצר ברית אד הוק עם האג' איסמעיל מיריחו, נגד הגנרלים מעזה. הוא זה שהצליח להביא להדחתו של זיאד אל אטרש.

יחד עם זאת, עושה רושם שטריפי נמצא בשלבים מתקדמים למעבר של "מתקרב" ו"מתחזק". מישהו עוד ילחש באוזנו של הראיס ערפאת מילה בעניין, והוא יסיים את הקריירה הקצרה והמרשימה שלו.

האג' איסמעיל – בריגדיר־גנרל. מפקד כוחות הביטחון ביריחו. איש חזק, מקורב לטריפי ומתעב את ג'בריל רג'וב. אוהב גינונים והרבה כבוד. מחזיק ברשותו ארבעה כלי רכב, בעוד כמה מקציניו הבכירים הולכים ברגל או תופסים טרמפים. נאמן באורח עיוור לערפאת, ובזה קנה את תפקידו ומעמדו. במלחמת לבנון נמלט מצידון עם פלישת צה"ל, והותיר את אנשיו ללא מפקד ומדריך. יהיה חזק, כל עוד טריפי חזק.

ג'בריל רג'וב – רג ריקק שעלה לגדולה על ידי התקשורת הישראלית (אולי בשל ידיעתו את השפה העברית ונכונותו להגיב בכל תחום ובכל זמן, בעת שהיה בתוניס). כשבוע שעבר וחזר למחוזותיו הטבעיים, לאחר שזומן לבירור דחוף בתוניס וחטף שתי סטירות לחי חזקות על התבטאויותיו המיותרות בעת האחרונה. הוכפף להאג' איסמעיל, וזה רודה בו. עם זאת, מנסה ליצור רושם של עצמאי בשטח. רג'וב אסף סביבו עדר של פעילים, מרביתם בוגרי שנתיים ביסודי, אבל נאמנים. הם מסתובבים בעיר במכוניות ישראליות גנובות, אשר לוחית הזיהוי שלהן הוחלפה בקרטון, עליו כתוב: "המודיעין המסכל" (בניגוד להסכם). מנסה להקים משרדים בערים ביו"ש, של מנגנון המודיעין המסכל, בראשו הוא עומד. רג'וב צפוי לעורר בעיות בעתיד. גם לו יש שפם.

בשטחי האוטונומיה מסתובבים עוד גורמים בכירים רבים, חלקם אולי ייעלב על שלא הוכנס לרשימה, וחלקם צפוי לשחרר אנחות רווחה, מאותה סיבה. אלה יכולים להפוך בתוך יום למרכזיים ובולטים במערכת הפלסטינית האוטונומית, ומוכרים כמעט לכל בית בישראל. אבל הם עלולים גם לקסטס זאת, כאלה הם ראש לשכתו של ערפאת, ומפקד יחידת האבטחה האישית של ערפאת, שניהם מקורבים ביותר לראיס ונמצאים בשטח בעיקר לצורך הכנת ביקורו של ערפאת. ישנם גם אמין אל הינדי, מוסבח סאבר ומחמד דחלאן, העומדים בראש מנגנוני מודיעין בשלבי הקמה שונים, ולא שכחנו את המנהיגים המקומיים, כמו סופיאן אבו זיאדה, ג'אמל זבוח, עבד אל הישאם ראזק ורבים אחרים.

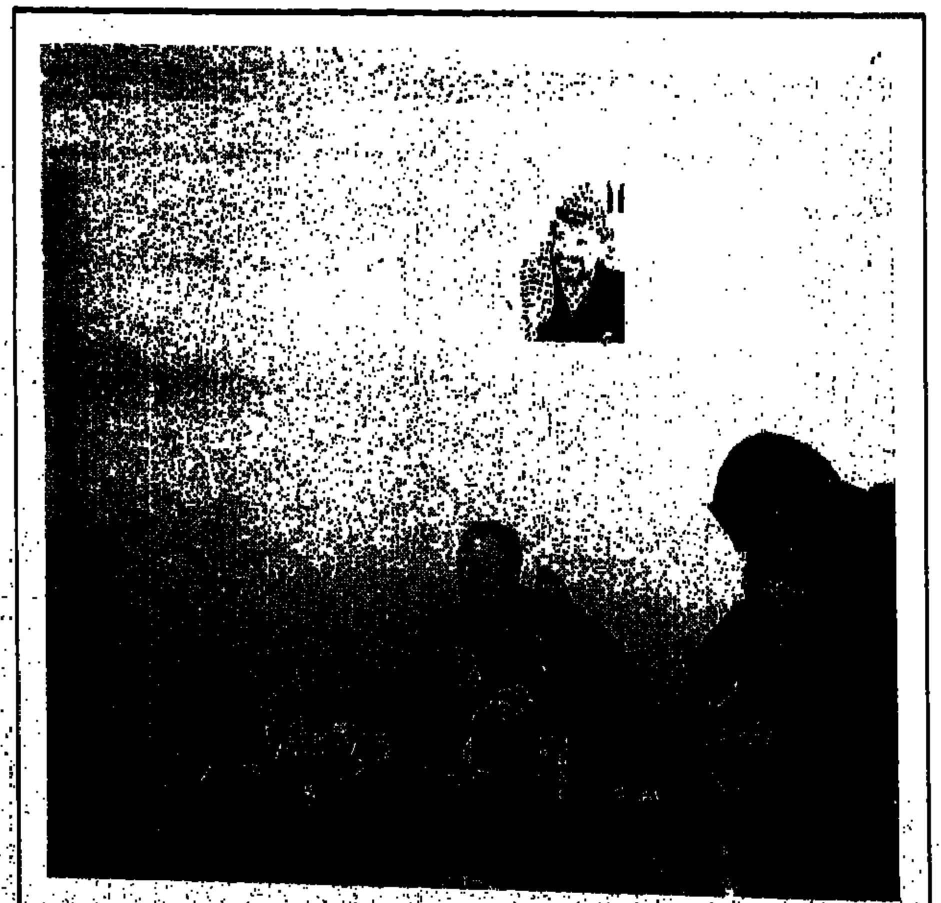

רק חדי עין ובעלי מודעות פוליטית גבוהה שמו לב אתמול לתמונה, שהתפרסמה בעמודים הראשונים של מרבית העיתונים. בתמונה נראה האלוף אמנון שחק יושב במשרדי הקישור בעזה, כשברקע – תמונתו של יאסר ערפאת. זה שהוא יושב דווקא בכסא הזה – זה בהחלט בסדר. גם זה שהוא צולם שם, זה בסדר. בפעם הבאה, יצולם נביל שעת כשהוא יושב מתחת לתמונתו של הנשיא עזר וייצמן, ככה זה בשולום בפתח.

אולי בעוד 200 שנה הכל ישתנה והאדם יהיה טוב יותר?

"שלוש אחיות" מאת אנטון צ'כוב, תרגום: עזה צבי, בימוי: שחר סגל, תפאורה ותלבושות: יוסי בן ארי, מוסיקה: דורי פרנס, תאורה: חני ורדי, בתיאטרון הבימה.

המחזה מתחיל בחגיגת יום הולדתה העשרים של אירנה (גילי בן־אוזיליו), שהיא הצעירה מבין שלוש בנותיו של אלוף־משנה פרוזורוב, שנפטר בדיוק שנה קודם־לכן. בן אוזיליו העדינה, הישרה, התמימה והפגיעה עד כאב, ויעל פרל אחותה, שבשקט ובאיפוק מעבירה את מאבקה של אולגה במרירות וביאוש, רוקמות שוב את החלום לשוב בשנה הבאה למוסקבה הנפלאה, עיר הולדתן. טטיאנה קנלים־אוליייר בדמות מאשה, האחות האמצעית, היא אישיות חזקה עם עצמות רגשיות, נעה במהירות בין סערה רגשית לחרטה ורחמים, שוכבת קודרת ושקועה בקריאה, פתאום מתפרצת על אחיותיה ומבקשת לעזוב.

באותו רגע מגיעים לביתן קציני הגדוד שזה עתה הגיע העירה, ומצטרפים לחגיגת יום ההולדת. מפקדם הוא סגן־אלוף וירשינין בביצועו של יוסף אבו־ורדה, שהוא איש חם, אנושי, רעב לאושר ושמחה, אך מבטל את רצונו נוכח התחייבויותיו. הוא מכיר את המשפחה מימי מוסקבה הרחוקים עת כונה "המאיור המאוהב". בין מאשה וורשינין מתפתחת אהבה חסרת סיכוי, שכן שניהם נשואים ושניהם לא מסוגלים לפגוע באנשים שאוהבים אותם.

אירינה הנאה מחוזרת על ידי רוב הקצינים הצעירים, אך מתפשרת במוצהר עם חיזורו של קצין תמים ורומנטי, הברון טוזנבאך (יגאל שדה). צ'יבוטיקין, רופא צבאי שחדל עוד בצעירותו לעסוק ברפואה, מגולם על ידי יוסף מילוא הוותיק והטוב. הוא מציג דמות מלאת הדר בבגדים מרופטים, ציניקן המכריז כי אינו יודע ואינו מתעניין בכלום, אך אכול בפנים ברגשי אשם על מות אשה צעירה, ומלא בלעג עצמי על חייו המבוזבזים. גם הוא שואב חום ותמיכה בבית פרוזורוב.

בסוף המחזה, עוזבים אנשי הגדוד את העיר ואיתם וירשינין ושאר הקצינים, המבקרים הקבועים של בית שלוש האחיות. כך מסתיים האושר הקצר והחטוף של מאשה. הברון, חתנה של אירנה, נורה למוות בדו־קרב גורלי. עם מותו מתנפץ גם חלומה של אירנה להיחלץ ממעגל הבדידות והשיגרה הטובענית.

האח הכשרוני והמבטיח אנדריי (עופר זוהר), שכולם קיוו שיגיע לדרגת פרופסור באוניברסיטת מוסקבה, מתרחק בהדרגה מאחיותיו ונכנע לתכתיביה של אשתו הקטנונית עד זרא (רמה מסינגר). הוא נסגר בתוך עצמו ומשלים עם העובדה, שההישג הגדול של חייו הוא משרה של חבר במועצה האורית. שלוש האחיות – אירנה, אולגה, ומאשה, יושבות יחד צמודות, ושואבות עידוד אחת מן השנייה, כדי לאגור כוח ולקום למחרת ושוב להתחיל לקוות.

הקצינים, האחיות והדוקטור הם אנשים רגישים, עדינים, המחבבים אחד את השני וגם פוגעים זה בזה שלא במתכוון. ההחטאות ביחסים בין הדמויות, מהוות את המקור למתחים, לעצב ולכאב של גיבורי צ'כוב. בהצגה בהבימה כל אלה מועברים ומורגשים היטב. חליטוטים המצמררים של נטאשה, צחוקו הציני של הדוקטור בשעת הכאב הגדול של אירנה חביבתו, גילויי הרגשות של קוליגין (דוברוש הניג) לאשתו מאשה, הנשמעים כתחינה עלובה ומביכה, או גם הצהרת האהבה של סוליוני (אורי רביץ) לאירנה הסולדת ממנו, כמו אלה יש עוד פיספוסים רבים הנוגעים ללב ומצחיקים כאחד. השחקנים מצליחים לחפוך רגע טרגי, דרמטי, מצב שנראה סופי, לעוד פגיעה שאפשר לספוג ולחיות איתה, מבלי לפרק את העולם ואת עצמך, רק שלפעמים הם מתאבדים או נהרגים בדו־קרב מטופש.

במאי ההצגה שחר סגל, עוקף מכשולים שכיחים בבימוי של צ'כוב כמו רטוריות, או לחילופין דרמטיות־יתר, ומצליח לחשוף את הפיוט של האדם הנאמן לאופיו ולעקרונותיו, שלא מסוגל ולא רוצה לדרוך על אחרים. בצורה מעודנת ושקטה הוא מראה את מגוון הרגשות וההתחבטויות של הגיבורים. הבמאי והשחקנים מצליחים להעביר את הטרגיות והקומיות של הדמויות הצ'כוביאניות, וזהו הישג בהחלט לא מבוטל.

רגעי הסריוה, נאומו של וירשינין המחזיר את הערך לידיעת שפות או לקריאה מרובה, כמו דאגתו שמא גם בנותיו יצטרכו לעבור את אותם יסורים כמוהו, הוויכוח הנצחי בין וירשינין והברון סביב השאלה, האם החיים בעוד מאתיים שנה, יהיו כמו שהם היום או שאולי הכל ישתנה והאדם יהיה טוב יותר – כל אלה מתחברים עמוק להרהורי הצופים.

"שלוש אחיות". יעל פרל (למעלה), טטיאנה קנלים־אוליייר (מימין), וגילי בן־אוזיליו (למטה). רגעים נוגעים ללב ומצחיקים כאחד.

מצייר את הגלולה המרה

אפסותו של האדם, עם השלכות לשואה, הצגה מצמררת של קורבנות ומקריביהם ושל מכונות עינויים עם רישומים מדוייקים – כל אלה ממלאים את עולמו של טדאוש קנטור, גדול יוצרי האמנות הפולנית בת זמננו, שתערוכת יצירותיו "כיבר אנושי" מוצגת בהרצליה.

במוזיאון הרצליה מוצגת תערוכה מופלאה, שלא דומה בה די – רישומים של טדאוש קנטור. אוצר התערוכה ומחבר הקטלוג הוא מאריוש הירמנסדורפר, מנהל המוזיאון הלאומי, ורוצלאב, פולין. אוצרות – ברברה בבורוודובסקה מהמוזיאון הלאומי בפולין, ושלומית הייט מישראל.

קנטור נולד בפולין בשנת 1915. בצעירותו התייתם מאביו, שלא שב מהמלחמה, וגר עם אמו אצל אחי סבתו, שהיה הכומר המקומי. מחלות תכופות מנעו ממנו להשתתף במשחקים עם בני גילו, וטקסים קתוליים ויהודיים השפיעו על דמיונו של האמן לעתיד.

קנטור – צייר, מעצב, במאי, יוצר הפנינגים ומניפסטים אמנותיים – נחשב על־פי אוצר התערוכה, לגדול יוצרי האמנות הפולנית בת זמננו.

הוא "רושם בקטן" ציורים גדולים. המלל הוא חלק משמעותי של היצירה, וחבל שהמוזיאון והאוצרים לא תירגמו את הכתוב, לפחות לאנגלית. יש לכך חשיבות מיוחדת כאשר אמן עוסק בתחום אינטרדיסציפלינרי. בכל זאת, ננסה להבין את אישיותו ויצירתו של האמן.

סדרת "מכונות וחפצים" אכן עוסקת במכונות וחפצים. האנשים המופיעים בה עוברים תהליך של אובייקטיבוציה. בתוך הארון תלויות שלוש דמויות על קולבים מגושמים. תנודת רגליהן נטולת יעד, מומחשת על־ידי ססי אורך. החבורה האומללה קשורה בתנורות, בוהה בנקודה כלשהי, ללא יכולת להשתחרר מהמצב. מטאפורה ציורית מצויינת להמחשת מצוקה קיומית, שאין דרך להשתחרר ממנה.

ואם אנשים מתפקדים כבגדים התלויים בארון, הרי שב"מלתחה", מתוך "מכונות וחפצים", התחושה הפוכה. הבגדים תלויים ללא דמות אדם, ובכל זאת, צפיפות המעילים בתוך מיתקן כולא, סדר הכובעים המופיעים כחיילים, דמות אשה גלמודה העומדת בפתח – הכל מצביע על מציאותה של רוח האדם אך רוח מעוותת, שאיבדה מאנושיותה ומייחודיותה, רוח שהפכה למספר, לדבר־מה אנונימי, בלתי ניתן לזיהוי כזה או אחר. איזכורי השואה חזקים ביותר. אדם הפך לחפץ, וחפץ הוא מעין אדם מת.

"מכונת הלוויות", מתוך "מכונות וחפצים", מתריעה על אובדן הרוח. הנה הופך האדם לנקניקיה, שתוכנס לתוך מטחנה. אפילו ירית מצמדרת למכונת הענק הזו, את הגוף דוחפים מלמעלה, על־ידי לחץ על הראש. בסופו של דבר, הכל ייצא כעפר, או כבשר טחון, ויפול היישר לתוך מגירה על גלגלים, לזריקה מהירה. יש הוראות מפורשות על הנייר הקטן הזה, עם חיצים ומידות. כנראה שממציא המכונה מתורגל בבניית מכונות תופת. הוא גם דייקן, מעשי, חרוץ, חסכוני ובעל יכולת המצאה... שוב: איזכורים למכונות תופת ממיתות מכים בחוזקה – היישר מהשואה, על קורבנותיה ומקריביהם היעילים.

לא נותר לאדם כבוד כלשהו. "נערה יחפה וחימר", כמו גם "לול", מתוך אותה סדרה, מראים שאשה וחימר – חד הם. הנערה חובשת כיסוי ראש, אך שמלתה מופשלת ושריה גלויות, היא כחימר ביד המקריב, תקועה בלול כחיה אומללה, כספינקס שאיבד את שורשיו המיתולוגיים.

קנטור ממשיך לטפל באומץ לב ברוחו המענה והמעונה של האדם. ב"מיתקן עינויים" הגוף מתארך מאוד. הוא הופך אובייקט לעינויים, קשור לאלונקה בראשו. הפנים מופנות כלפי מעלה, האצבעות מתוחות והידיים הרפויות שלוחות לצדדים.

ברישום אחר – חייל שופך מים רותחים על חייל אחר, הסובב באמבט כשהוא כמריו, עם הקסדה והמגפיים.

בעולם כזה, אדם הופך לעכבר, שיש למלכדו. (הח"מ סולדת מאוד מהמיתקן הנורא של ציד עכברים). המלכודות תפסו תאוצה, והן גדולות מאוד. אף בשירותים רצוי לא לשבת בשקט. אין פרטיות, וכדאי מאוד להיזהר מלולאה גיליוטינית, המתנדנדת מלמעלה ומצפה לראש הראשון שתלפות, כדי להשליכו היישר לאסלה, כהפרשה בלתי רצויה. שוב, יסוד של יעילות אופטימלית. לקורבן לא נשאר זכר כלשהו. הוא מורד מייד עם המים, כמו העפר המפונה על־ידי מגירה נעה.

בעולם כזה, לבטח אין מקום לאהבה ספונטנית. לכן גם הותקנה "מכונה אירוטית", שתאפשר את ההזדווגות הטובה ביותר. אבל במכונה רבת־תחכום זו, אין יכולת לקשר ומגע. פתחים נפתחים, פתחים נסגרים – וגופי האדם נותרים בבדידות משוועת למגע...

המטאפורה של קנטור היא תמיד בעלת מעוף, כוח אסוציאטיבי וחיוך מר, הומור שחור המתריס כנגד נסיבות קיומיות. האמן נוטל מהחיים את הגלולה המרה ומציירה – כדי לעבור קחרזים כדי לשרוד, אולי כדי לשמור על שפיות, בעולם שחרבה החירות מחשבתו.

חובה לראות.

טדאוש קנטור. "מיתקן עינויים" מתוך מכונות וחפצים, 1967, דיו, צבעי מים, 20.5×37 ס"מ.

לסיום העונה: "ריגולטו"

התזמורת הפילהרמונית הישראלית תסיים את עונת המנויים הנוכחית עם ביצוע קונצרטי של האופרה ריגולטו מאת ורדי – בניצוחו של אנטוניו פפנו (בתמונה), עם צוות זמרים מהארץ ומהעולם, ומקהלת "רינת". התזמורת חוזרת לבצע את האופרה, לאחר שמאז 1978 לא ביצעה אותה. הזמרים המשתתפים יהיו: אלנה בריליובה ומורין אורסלין – סופרן, אן גיוגג – קונטרה־אלט, פרנקו פרינה ווינסון קול – טנור, ז'אן פיליפ לפון – בריטון, אייקה וילם שולטה ופיליפ סקינר – בריטון, ולנרד ווייט – באס, טוונה פורצקי – מצו־סופרן, סמי בכר – טנור, סורין סמיליאן וויקטור קוסיק – בריטון.

האופרה תוצג 11 פעמים בת"א, ירושלים וחיפה, ויוצגו בה פרס למנויי הפילהרמונית גם המנויים שיקדימו להצטרף לעונה הבאה.

ג'אז במוזיאון

סלבה גנלין יופיע בקונצרט מיוחד – "מוסיקה עכשווית", בבית ראובן. גנלין, ראש המחלקה לג'אז באקדמיה למוסיקה ע"ש רובין בירושלים, מלחין ונגן ג'אז בעל שם בין לאומי, יתארח ב־30 ביוני בבית ראובן כמופע הרביעי בסדרת הקונצרטים "מוזיאוג'ז", המתקיימת במוזיאון. הוא ינגן בפסנתר וקלידים.

במשך 20 שנה עמד גנלין בראש ה־TRIO GANELIN, ברוסיה, שלישיית ג'אז שסבבה בעולם, וזכתה להצלחה יוצאת דופן ולהכרה בינלאומית, והוציאה תקליטים רבים. לפני כשבע שנים עלה ארצה עם אשתו ובתו, והחל מלמד פסנתר, ג'אז וקומפוזיציה.

קונצרט מיתרים וג'אז

מיטב נגני הג'אז בארץ חברו יחד לקונצרט משותף עם תזמורת קשתניות קמרטה רמת־השרון, המונה 13 נגניות כלי־קשת וירטואוזיות. המוסיקאי אילן מוכיח בחר במיטב ג'אז מוכרות, אשר להן כתב עיבודים לתזמורת כלי־קשת, נבל, קרן־יער, אבוב והרכב ג'אז.

בין נגני הג'אז שישתתפו נמנים ממלו גיטונופולוס – סקסופון והצוחרה; מיקי גורנסקי – פסנתר; טדי קלינג – קונטרבס; רע מוכיח – תופים; עמוס הדני – גיטרה. זה הוא הקונצרט הרביעי בסדרת קונצרטים של תזמורת קשתניות קמרטה רמת־השרון, סדרה המתקיימת באודיטוריום שטריקר בת"א. הקונצרט יתקיים ב־2.7.94, מוצ"ש, בשעה 20.30 באודיטוריום שטריקר בת"א.

הצ'לן מישה מאייסקי – אורח תזמורת חיפה

הצ'לן הנודע מישה מאייסקי, מגיע במיוחד לישראל, כדי לנגן סולו עם תזמורת סימפונית חיפה בסדרת קונצרטים חגיגיים, שיחתמו את עונת 1993־1994.

הקונצרטים יתקיימו בתל אביב (אולם "נוגה", 10 ביולי 94'), בחיפה (אודיטוריום חיפה, 3,4,6,7 ביולי 94') ובקרית חיים (בית נגלר, 2 ביולי). על הקונצרטים ינצח סטנלי ספרבר, מנהלה המוסיקלי ומנצחה הקבוע של התזמורת.

במרכז הקונצרט תושמע המיסה ברו מינור "הגדולה" מאת מוצרט, בהרכב מקהלתי של 150 זמרים משלוש מקהלות: המקהלה הפילהרמונית, מקהלת הקיבוץ הארצי ומקהלת הגליל העליון.

הסולנים בביצוע היצירה יהיו הזמרים: שריל פאריש (סופרן), זהבה גל (מצו סופרן), פטר ג'מס (טנור), ומייקל ברט (בס בריטון).

טלוויזיה

[...]דעות בערבית ובעברית
[...]סקר טוב ישראל
[...]פת כושר
[...]ספר מספר
[...] של ברליוז – סדרת דרמה בת [...] פרקים על חייו ויצירתו של [...] הצרפתי בן המאה ה־19 הקטור [...]
[...] המלך בבר – סדרה [...] בהופעה
[...] הקסם – סדרה קוסית
[...] – תכנית בענייני מחשב
[...] העולם בכדורגל, ארה"ב 94'
[...] מצחקי אתמול
[...] חדשות
[...] – סדרה בהופעה מביח [...] של ריסני
[...] מיוחדת לכבוד פסטיבל [...] בפסטיבל. סיפורה של להקה [...] "יהוה אפרוחים" בתכנית [...] ושיחה עם הילדים הרוקדים
[...] חדש
[...] – סדרה בהופעה מבית [...] של משפחת סימפסון. ילדורס – [...] מקורה מבסס של תינוקות. [...] משפחתית דינמית, חכמה ומלאה [...] המשפחה אותו בחוויות של [...] הפולים את עולם המבוגרים. [...] שיכים לחוג האפים, צעירים [...] המנסים לחנך את ילדיהם לפי [...] פסיכולוגיות מקובלות. [...] השנייה שהסדרה זכתה בפרס [...] האנימציה הטובה ביותר. [...] יום ההולדת של טומי. יום [...] הראשון של טומי, והוריו [...] מסיבה. אבל את טומי מעניין [...] את טעמו של האוכל [...]
[...] המלך שלמה – סדרה
[...] של מקום
[...] חדשות באנגלית
[...] השעות
[...] בערבית
[...] העולם בכדורגל, ארה"ב 94'
[...] עשר מאורלנדו – מרוקו
[...] (בזמן ההפסקה במשחק)
[...] השידור מאורלנדו
[...] שבשבת
[...] לילה – עם מני פאר
[...] לחצות – חדשות הלילה
[...] – סרט טלוויזיה
[...] של יום

יהודי ויבסון טאק, מ"ס ניסוי בצי האמריקני. ממוזער לגודל מיקרוסקופי בשיטה חדשות, כדי שיוזרק לגופו של ארנב לשם מבצע מדעי. בטעות מוזרק הוסיוב וטאק בתוכו. לגוף של צייר היפוכונדר – והמהומה הגדולה מתחילה. מהתלה עתידנית משעשעת, שזכתה באוסקר לפעלולים חזותיים

23.30 החדשות
23.35 יום במלכודת – המשך
24.05 החחה

רדיו

קול המוסיקה

06.06 לקום עם מוסיקה
09.00 תכנית הבוקר של קול המוסיקה – בעריכת משה שורלצקי – בטהובן: שלישייה מס' 6 בסי־במול מז'ור, אופ' 97, ארכידוכס (שטרן/ רוז/ איסטומין); ברהמס: סונטה בפה מינור לקלרנית ולפסנתר, אופ' 120/1 (זירבר דה פאייאר/ דניאל ברנבוים)
10.05 באך: קונצ'רטו מס' 1 ברה מינור לפסנתר ולתזמורת (גלן גולד/ הסימ' של קולומביה/ ל. ברנשטיין); מוצרט: קונצ'רטו בסי־במול מז'ור לבסון ולתז', ק. 191 (גרעון ברוק – בסון/ פיל' מלכותית/ סר תומס ביצ'ם); מוצרט: קונצ'רטו מס' 5 בלה מז'ור לכינור ולתז', ק. 219, התורכי (א. שטרן/ תז' קולומביה/ ג. סל)
11.15 שוברט: סימפוניה מס' 4, הטרגית (פיל' ברלין/ לורין מאזל); מנדלסון: סימפוניה מס' 3, הסקוטית (תז' פילהרמוניה החדשה/ וולפגנג סאוואליש); שומאן: סימפוניה מס' 1, האביב (תז' פילהרמוניה החדשה/ אליהו ענבל); קורט וייל: סימפוניה מס' 1 (תז' גבנדהאוז, לייפציג/ ארו דה וארט)
13.25 ל. ברנשטיין: מזמורי צ'יצ'סטר (ג'. באוזמן, מק' קינגס קולג' מקיימבריג'/ א. אליס, ג'. לוסלר, ד. קרקחיל/ פילים לדג'ר) סטרווינסקי: סימפוניית תהלים (מק' זמרי הפסטיבל של טורונטו/ תז' קולומביה/ מנצח – המלחין)
13.57 בימת שיר – בעריכת אילנה צוקרמן. אמיר אור: פריון המת
14.06 מוסיקה לשעת צהריים – בעריכת אפרים וייל מיצירותיו של רוברט שומאן: פרקי סקרצו מתוך סימפוניות (תז' ממלכתית דרזדן/ ו. סוואליש); קונצ'רטו בלה מינור לצ'לו ולתז', אופ' 129 (פ. ספריואל, צ'לו); הזיות (קלייב ליתוג – פסנתר); ארבעה דואטים לסופרן ולטנור, אופ' 78 (ס. שירא', '. פמרושקה); קטעי פנטסיה לקלרנית ולפסנתר, אופ' 73 (ג. דמבינסקי, '. זק); קונצ'רטו בלה מינור לפסנתר ולתז' (אלפרד ברנדל)
16.00 הקול פתוח – תכנית האירוח של רני אורטחיו
18.00 מפתחות – נא להכיר: יאן מורטוסון (1940) משתתפים: רביעיית בראולד, הסימ' של רדיו שוודיה, בניצוח אסה־פקא סאלונן חמישיית אאולוס סינתיסייזרים ומכשור אלקטרוני
19.05 צלילי עמים – מוסיקה עממית מקרוב ומרחוק – בעריכת ישראל רליוה (שידור חוזר)
20.00 בימת שיר – בעריכת אילנה צוקרמן. חזי לסקלי בקולו
20.03 מאולמי הקונצרטים שלנו – שידור חי מאולם הנרי קראון בירושלים התזמורת הסימפונית ירושלים רשות השידור. סולן: היינריך שיף. מוצרט: הפתיחה לאופרה דון ג'ובאני; היידן: קונצ'רטו בדו מז'ור לצ'לו ולתזמורת; בטהובן: סימפוניה מס' 5. הקונצרט הקאמרי. היינריך שיף מנגן סוויטות מאת באך
23.00 צלילים לסיומו של יום – דומינו – תכניתו של שלמה ישראלי: רצף של ג'אז קלאסי ואלתורים מן העולם

רשת א'

06.06 התעמלות בוקר
06.16 אשמורת בוקר
07.00 חדשות באנגלית ובצרפתית
07.30 שירים עבריים
07.55 בימת שיר
08.05 חווה
09.05 פחות – דיני אישות
10.05 מלדריו
11.05 "בובון" – על הורים ותינוקות
12.05 "תעשיה" – מגזין לענייני תעשיה ועובדים
13.00 תוכניות באנגלית ובצרפתית
14.05 בראש צעיר
15.05 צימוקים ושקדים
16.05 מי על החוף – חידון מוסיקלי
17.05 "שיחה אישית" – מגיש איציק וינגרטן
18.05 מנחת ערב
20.00 מבט לחדשות
21.30 שירים עבריים
21.40 "אולפן לילה" – עם מני פאר – העברה מהטלוויזיה הישראלית
23.05 דיון באולפן בעקבות "אולפן לילה"

רשת ב'

07.05 הבוקר הזה
08.05 עניין אחר
09.05 עשר עד עשר
11.05 הכל דיבורים
12.05 בחצי היום
14.05 רגעי קסם
15.05 יומן חוץ
15.45 עיתונות חוץ
16.05 צבע הכסף
17.05 חמש אחרי החדשות
18.05 היום הזה
19.05 שעת ערבית עם זוהר בהלול
20.05 שירים עבריים
21.05 בנתיבות מבט והיום הזה
21.15 הערכת מצב
23.05 מיסה לילית
01.05 לתוך הלילה
05.05 אור ראשון

רשת ג'

06.06 סע לאט
07.05 מעורב ישראלי
09.05 בוקר בוקר עם מנחם פרי
10.05 תוכנית עשר עם אורנה יקיר
11.05 כל יום הוא יום יפה
12.05 אהבה עצמית עם גיל קופר
13.05 לוהט עם שוש עטרי
14.00 עגולה – חדשות הפופ
14.05 חדש, חדיש ומחודש
15.00 חולה רדיו
16.05 קופסת הלהיטים
17.05 רוק ישראלי
18.05 קו ההתחלה
19.05 שעה אישית עם שמעון פרוס
20.05 פופ 94
21.05 כותל המזרח
22.05 שיר לאחוזי
23.05 לילות משי לבן

גלי צה"ל

05.02 בוקר טוב צה"ל
06.00 אוניברסיטה משודרת – קבוצות שוליים בימי הביניים עם פרופ' שולה שחר
06.30 בוקר טוב ישראל – מהדורה ראשונה
07.15 בוקר חדש עם אלכס אנסקי
08.00 בוקר טוב ישראל – מהדורה שניה
09.05 "עבריה על הבוקר"
10.05 "זמן לקיץ" – עם קובי מידן ואברי גלעד
12.50 "בילוי היום" – מדריך יומי בנושאי תרבות ובידור
13.00 בצהרי היום
13.15 "החום בוטל" – התוכנית שתעשה לכם את הקיץ. עם טל ברמן
15.05 יש עם מי לדבר – עם איתן ליפשיץ
16.00 שעה לפני – עם רזי ברקאי
17.00 ערב טוב ישראל
18.05 מעבר לאופק – מוסף לענייני צבא וביטחון
18.30 סוף היום – עם דידי פייר ואייל פרידמן
20.00 מבט לחדשות
20.30 ציפור הנפש – מגזין בענייני פסיכולוגיה
21.05 פארנויה – עם נויה עינב
22.05 תוכניתו האישית של רני קרפל
23.05 עשרים וארבע – היום שהיה
00.10 יומן סוודאל
00.15 ציפורי לילה עם שחר בן ברק
02.00 לא רוצים לישון

שידורי גלגל"צ

07.05 מריה בדרך עם אמיר אשר
09.05 גלגל הצלה
11.05 שמש עם אלי ישראלי
13.05 זרעי קיץ
14.05 בסריה עם נויה עינב
15.05 שבוע דוב עם דובי לנץ
16.05 חבס בכביש עם רון לויוסל
18.05 גלולאה עם לאה עוז
20.05 דרייב אין עם ורב רביד
22.05 לילה טוב עם רוניה כפיר

קולנוע

תל אביב

גורדון: האסם שלא תיאמן. 18.30, 22.00; אמנון הררי. 20.00
גן העיר 1: גברת דאוטפייר. 14.20, 16.40, 19.20, 21.50
גן העיר 2: בורחה קמן. 14.30, 16.50, 19.30, 22.00
גת: תעצרו את העיר פעם שנייה. 17.00, 19.30, 21.50
דיזנגוף 1: הבריחה. 11.00, 13.05, 15.10, 17.15, 19.30, 21.50
דיזנגוף 2: בְּרָקָה. 11.00, 13.05, 15.10, 17.15, 19.30, 21.50
דיזנגוף 3: לבן. 11.00, 15.10, 17.15, 19.30, 21.50; הפיתוי הכי יפה של חיי. 13.05
רקל: פילדלפיה. 19.30, 21.50
הקולנוע: העפיפון הכחול. 16.30, 19.15, 21.45
חן 1: מלך האריות. 17.00, 19.35, 21.50
חן 2: מאהב אחד יותר מדי. 11.00, 14.30, 17.00, 19.30, 21.50
חן 3: ערה באפלה. 11.00, 14.30, 17.00, 19.30
חן 4: אונ'. 17.00, 19.25, 21.55
חן 5: מרדף בשידור ישיר. 17.00, 19.30, 21.50
טיילת 1: בשם האב. 17.00, 19.30, 22.00
טיילת 2: סקס וסורים. 17.00, 19.30, 22.00
טיילת 3: חיק שקוף. 17.00, 19.30, 22.00
לב 1: קליפורניה. 12.15, 14.20, 17.00, 19.40, 22.00
לב 2: קיקה. 12.00, 14.10, 16.50, 19.30, 21.50
לב 3: שלום לפילגש. 14.10, 19.20; עירום. 12.05, 14.15, 17.00, 22.00
לב 4: תנועה אחת, ארבע נשימות. 12.10, 17.00, 19.50, 22.00
מוזיאון: האישה שייצרה שמן שומשום. 17.00, 19.45, 22.00
מקסים: עידן התמימות. 19.15, 21.40
סינמטק: אורלנדו. 17.30, 19.45, 21.45
צפון: הבריחה. 17.00, 19.30, 21.50
רב אור 1: ארץ הצללים. 16.40, 19.20, 21.50
רב אור 2: תמונות קצרות. 17.30, 21.00
רב אור 3: כן, גברת הנשיא. 17.00, 19.30, 21.50
רב אור 4: עידן התמימות. 16.35, 19.15, 21.50
רב אור 5: שארית היום. 16.35, 19.15, 21.50
שחף 1: רשימת שינדלר. 17.00, 20.45
שחף 2: בני זוג. 17.00, 19.30, 22.00
תל אביב 1: בטהובן 2. 17.00, 19.45, 21.45
תל אביב 2: האקדח מת מצחוק 33.3. 17.00, 19.45, 21.45
תל אביב 3: בשם האב. 17.00, 19.30, 22.00

ירושלים

גיל 1: בטהובן 2. 13.30, 17.00, 19.30, 21.30
גיל 2: הבריחה. 13.30, 16.30, 19.30, 22.00
גיל 3: הטיזון. 13.30, 17.00, 19.45, 22.00
גיל 4: קליפורניה. 13.30, 17.00, 19.30, 22.00
גיל 5: רשימת שינדלר. 13.30, 17.00, 20.30
גיל 6: קצר בזמן. 13.30, 17.00, 19.30, 21.30
גיל 7: האקדח מת מצחוק 33.3. 13.30, 17.00, 19.30, 21.30
גיל 8: בשם האב. 13.30, 16.30, 19.15, 21.45

חיפה

אורלי: שארית היום. 18.45, 21.15
רב גת 1: תעצרו את העיר פעם שנייה. 16.45, 19.00, 21.20
רב גת 2: מרדף בשידור ישיר. 16.45, 19.00, 21.20
רב אור 1: ערה באפלה. 16.40, 19.00, 21.20
רב אור 2: אונ'. 16.40, 19.00, 21.20
רב אור 3: קיקה. 19.00, 21.20; חתולים בצמרת. 16.45
רב מור 1: ערה באפלה. 16.45, 19.00, 21.20
רב מור 2: מאהב אחד יותר מדי. 16.45, 19.00, 21.20
רב מור 3: חקירה תוקפנית. 16.45, 19.00, 21.20
רב מור 4: תעצרו את העיר פעם שנייה. 16.45, 19.00, 21.20
רב מור 5: מרדף בשידור ישיר. 16.45, 19.00, 21.20
רב מור 6: כן, גברת הנשיא. 16.45, 19.00, 21.20
רב מור 7: בכוונות זדון. 16.45, 19.00, 21.20

אשקלון

חן 1: פילדלפיה. 16.45, 19.20, 21.50
חן 2: מרדף בשידור ישיר. 17.00, 19.30, 21.50
חן 3: תעצרו את העיר פעם שנייה. 17.00, 19.30, 21.50
חן 4: עידן התמימות. 16.35, 19.15, 21.50
חן 5: הבריחה. 17.00, 19.30, 21.50

נתניה

חן 1: תעצרו את העיר פעם שנייה. 17.00, 19.30, 21.50
חן 2: ערה באפלה. 17.00, 19.30, 21.50
חן 3: מרדף בשידור ישיר. 17.00, 19.30, 21.50
חן 4: תמונות קצרות. 17.30, 21.00

ראשון לציון

חן 1: תעצרו את העיר פעם שנייה. 17.00, 19.30, 21.50
חן 2: חקירה תוקפנית. 17.00, 19.30, 21.50
חן 3: מרדף בשידור ישיר. 17.00, 19.30, 21.50
חן 4: ערה באפלה. 17.00, 19.30, 21.50
נעמן: זקנים חסרי מנוח. 19.30, 21.45
ראשון: הטיזון. 19.30, 21.45
רון 1: האקדח מת מצחוק 33.3. 17.00, 19.30, 21.30
רון 2: ערה באפלה. 17.00, 19.30, 21.30
רון 3: בכוונות זדון. 19.30, 21.45

רחובות

חן 1: בטהובן 2. 11.00, 17.15, 19.30, 21.45
חן 2: תמונות קצרות. 21.30; ארץ הצללים. 19.00
חן 3: קיקה. 19.30, 21.55
חן 4: הבריחה. 11.00, 17.00, 19.20, 21.50

חולון

גל 1: בטהובן 2. 17.00, 19.45, 22.00
גל 2: האקדח מת מצחוק 33.3. 17.30, 20.00, 22.00
גל 3: הבריחה. 16.45, 19.30, 22.00
גל 4: בְּרָקָה. 16.45, 19.30, 22.00
גל 5: רשימת שינדלר. 20.30

באר שבע

אשל: בטהובן 2. 17.00, 19.45, 21.45
רב נגב 1: תעצרו את העיר פעם שנייה. 17.00, 19.30, 21.50
רב נגב 2: מרדף בשידור ישיר. 17.00, 19.30, 21.50
רב נגב 3: ארץ הצללים. 16.40, 19.15, 21.50
רב נגב 4: הבריחה. 17.00, 19.30, 21.50

חדרה

לב 1: בטהובן. 17.00, 19.30, 21.50
לב 2: קליפורניה. 17.00, 19.40, 22.00
לב 3: פילדלפיה. 17.00, 19.30, 22.00
לב 4: מאהב אחד יותר מדי. 17.00, 19.30, 21.50

ר"ג – גבעתיים

אואזיס 1: הבריחה. 17.00, 19.30, 21.50
אואזיס 2: חקירה תוקפנית. 17.00, 19.25, 21.50
אואזיס 3: ערה באפלה. 17.00, 19.10, 21.50
רב גן 1: תעצרו את העיר פעם שנייה. 17.00, 19.30, 21.50
רב גן 2: אונ'. 17.00, 19.30, 21.50
רב גן 3: מרדף בשידור ישיר. 17.00, 19.30, 21.50
רב גן 4: בשם האב. 16.30, 19.15, 21.55

פתח תקווה

היכל 1: בטהובן 2. 17.00, 19.30, 21.30
היכל 2: הבריחה. 17.00, 19.30, 22.00
היכל 3: קצר בזמן. 17.00, 19.30, 22.00

צוותא
לתרבות מתקדמת
יום ד' 29.6
ב־20.30 – "לנדוד עם הזמן – מסע בעקבות האהבה".
עם הזמרת לוטם.
מפיק מוסיקלי וקלידים: ואלדו.
רקדנית אורחת: סאבו
ב־22.00 – יעקב כתן
סטנד אפ קומדי

שירותי חירום

משטרה

[...] תל־אביב, חיפה, רמת־גן, בני ברק, חולון, פתח־תקווה – טל' 100. [...] נהריה, נתניה, נצרת – טל' [...] 244 – חדרה – 22444.

בתי חולים

תל־אביב והמרכז
[...] תל־השומר – *
[...] פתח־תקוה – *
[...] תל אביב – *
[...] חולון – *
[...] צריפין – *
* כל התורנויות – כל השבוע.

נתניה
[...] נמצא בתורנות למקרים [...] – כל השבוע, כולל שבת.

ירושלים
[...] – ילדים.
[...] – פנימית, נשים, כירורגיה,
[...] א.א.ג.
[...] – אורטופדיה.

בתי מרקחת

בת ים – גני בת ים, הנביאים 3.
חולון – אהרון, הופיין 52.
ירושלים – רינה פארם, דוד ילין 31.
נתניה – כללי־פארם, שדרות בנימין 60.
פתח תקווה – כפר גנים, לוחמי הגטו 6.
רמת גן – הגינה, ארלוזורוב 81.
תל אביב – לב העיר, אחד העם 69; אפרסמון, יהודה הלוי 110; תורנות לילה מיוחדת עד השעה 03.00 בימים א'–ה', "בן יהודה", בן יהודה 142: עד השעה 24.00 בימים א'–ה' ובמוצ"ש. סופרפארם רמת אביב, איינשטיין 40.
חיפה – פבזנר, פבזנר 27.

מוקד קופ"ח כללית

המוקד ימסור מידע בימים א'–ה' בין השעות 08.00–20.00. בימי ו' 08.00–15.00. טלפון: 03-433300.

יד ביד – אוזן קשבת בטלפון לילד ולנוער – קו לנוער במצוקה. ירושלים – 02-243358; ת"א (24 שעות) 226027; חיפה (11.00–20.00) 04-229488; גליל מערבי – 04-820222.

חקו חלבן – 03-204327, ימי א', ג', ה' 19.30–23.30.
קו פתוח להורים במצוקה בימי ב' ו־ה', 222732. ארגון הורים ארצי "קו פתוח", אוזן קשבת לילדים ובני נוער 03-621515 (24 שעות).

עזרה ראשונה לשיניים

עזרה ראשונה לשיניים של "ההסתדרות לרפואת שיניים בישראל". רחוב הופן 26, קומה ג', טל' 523566, פתוחה מדי יום ביומו, כולל ערבי שבתות, שבתות וחגים מ־20.00 עד 23.00. מרפאות שיניים לעזרה ראשונה. המרפאה פתוחה כל יום כולל שבתות וחגים בין השעות 24.00–9.00, אחרי חצות בתיאום טלפוני בלבד. דיזנגוף סנטר שער 3 (ליד המטבח) קומה א', טל' 294869, 03-285022. מרפאת שיניים תורנית 24 שעות גם בשבתות וחגים בתיאום טלפוני. איחוד הצלה, רח' יהודה המכבי ת"א. 5449911 מנוי 4318.

"S.O.S Doctors" ביקורי בית ע"י רופאים 24 שעות ביממה. טל' 03-5033939.

סיוע לקורבנות אונס

לירושלים ואיזור המרכז: טל' 052-32432 א'–ה' בשעות 17.00–21.00. תל־אביב 03-234819; חיפה 04-660111; ירושלים 02-24554; 059-72245.

אלי – עזרה באלימות כלפי ילדים במשפחה טל' 6956763, 261070, פועל מ־08.00 עד 22.00.

עזרה ראשונה נפשית

ער"ן ירושלים – טל' 02-610303.
ער"ן תל־אביב – טל' 03-5461111.
ער"ן ילדים ונוער, ת"א – 03-6961113.
ער"ן חיפה – טל' 04-672222.
ער"ן כרמיאל (גליל מערבי) – 04-988410.
ער"ן נתניה – טל' 053-625110.
ער"ן כפר־סבא – 052-913999.
ער"ן באר־שבע – טל' 057-418111.
מוקד חירום – אס.או.אס שרות טיפול (מרץ לב, חיפה, 24 שעות ביממה, טל' 04-679999.

מגן דוד אדום

ירושלים, ת"א, חיפה – טל' 101. רמת־גן, בני־ברק, גבעתיים – טל' 5793333; לוד רמלה – 101, טל' 08-221022; עפולה – טל' 065-93334; [illegible] – 101, טל' 04-931401; [illegible] – טל' 04-823333; בת־ים – טל' 5511111; באר־שבע – 101, טל' 057-74767; [illegible] – 03-330848; פתח תקווה – 101, 9311111; חדרה – 06-938233.

רכבות

מירושלים לת"א דרום: 07.25, 16.00.
מרחובות לת"א דרום: 06.00 (סלורה), 06.40, 07.30, 15.20, 17.15 (עד לוד), 18.50 (עד לוד).
מת"א דרום לירושלים: 07.25, 16.00.
מת"א דרום לרחובות: 06.10 (סלורה), 06.35, 14.35, 16.30, 18.00.
מת"א מרכז לחיפה: 06.00, 06.25, 07.18*, 08.03, 08.42*, 09.00, 10.30*, 12.00, 13.00*, 14.00, 15.00*, 15.57, 16.35, 17.00, 18.00, 19.00, 20.15.
לנהריה: 06.25, 12.00, 14.00, 15.00, 15.57, 17.00.
מחיפה בת־גלים לת"א: (מחיפה מרכז 5 דקות לפני היציאה מבת־גלים): 05.30, 06.00, 06.20, 06.42, 07.15*, 07.35, 08.20, 09.05*, 10.05, 11.00*, 11.56, 12.55*, 14.30, 15.30*, 16.30, 17.30, 18.30, 19.30.
לנהריה (מחיפה מרכז 5 דקות לאחר היציאה מבת־גלים): 05.47, 07.58, 09.48, 12.07, 13.23, 15.26, 16.00, 17.30, 18.30.
מנהריה לחיפה ולתל־אביב: 05.50, 06.35, 07.25, 09.13, 10.57, 13.22, 15.24, 16.33, 17.30, 18.42.
קרונועים: ברכבות מהירות בקו תל־אביב־חיפה – מת"א מרכז: 15.30, 17.47; מחיפה בת־גלים: 13.40, 16.10.

לוח זמני רכבות בימי ו' וערבי חג בלבד

מירושלים לת"א דרום: 07.25, 12.00.
מרחובות לת"א דרום: 06.30, 07.30, 13.30 (עד לוד).
מת"א דרום לירושלים: 07.25, 12.00.
מת"א דרום לרחובות: 07.00 (סלורה), 12.45.
מת"א מרכז (ש"ס סבידור) לחיפה: 06.00, 07.04, 08.00*, 08.53, 10.00, 11.00, 12.00, 13.00, 14.05.
מת"א מרכז לנהריה: 08.00**, 10.00**, 12.00.
מחיפה בת־גלים לת"א (מחיפה מרכז 5 דקות אחרי היציאה מבת־גלים): 06.00, 06.35, 06.34, 07.30*, 09.30, 10.30, 11.30, 13.00, 14.00.
מחיפה בת־גלים לנהריה (מחיפה מרכז 5 דקות אחרי היציאה מבת־גלים): 09.20, 10.13 (עד קרית־מוצקין), 11.32, 13.21.
מנהריה לחיפה ות"א: 06.10, 08.10**, 10.25**, 11.00 (למוצקין), 12.30 (למוצקין), 12.50, 14.40 (עד חיפה בלבד).
קרונועים ברכבות מהירות בקו תל־אביב – חיפה – מת"א מרכז: 12.20; מחיפה בת־גלים: 10.10.

מידע אודות שרותי הרכבות

תחנות ירושלים: 02-733764; תחנות ת"א מרכז: 03-5421515; תחנות חיפה בת־גלים: 04-564121.

* רכבת מהירה.
** המכבת רכבות בחיפה.

בזכות עליית השערים

תיקו 1:1 מול איטליה, הספיק לנבחרת מקסיקו לסיים במקום הראשון, תודות לכיבוש יתר

נבחרת הכדורגל של מקסיקו כבשה תיקו 1:1 על איטליה במשחק האחרון בבית ה' ועלתה לראש הבית כשהיא מקדימה את יריבותיה רק משום שכבשה יותר שערים.

כל ארבע הנבחרות בבית זה סיימו עם אותו מספר נקודות – 4. אבל נורבגיה שהבקיעה פחות שערים מהיתר סיימה את תפקידה וחוזרת הביתה, בעוד אירלנד מדורגת שנייה, לפני איטליה, מאחר שניצחה אותה במפגש הישיר ביניהן.

53 אלף צופים חזו בוושינגטון במשחק בו הובקע השער הראשון בדקה ה־49 ע"י מאסארו, שנכנס למשחק במחצית. הוא קיבל מסירת עומק מחברו לקבוצה מילאן, ברטיני, התמקם כהלכה והכניע את השוער קאמפוס.

כעבור שתי דקות הרחיק מאסארו מהשער האיטלקי לקרן כאשר המקסיקנים היו על סף הבקעה. השוער יצא לקלוט את הכדור והקדים חלוץ מקסיקני, אבל הכדור חמק מידיו ומאסארו הצליח ברגע האחרון להרחיק לקרן.

בדקה ה־57 הובקע השער המשווה ע"י מארסלינו ברנאל בן ה־30. הוא בעט מ־17 מטרים שטוח וחזק לפינה הנמוכה כשהשוער לא יכול היה למנוע את חדירת הכדור.

איטליה צירפה לשורותיה את רונגוני, ומנגד ספג גארסיה כרטיס צהוב לאחר שחסם לא כחוק בעיטת קרן.

איטליה הופיעה ללא השוער פאליוקה המורשע והבלם באריזי המפצוע.

הזדמנות פז היתה למקסיקו אולם השוער לוקה מארקג'יאני מקבוצת לאציו הצליח להדוף מצויין מעל המשקוף. הוא הדף גם כדור מסוכן של גארסיה שהגיע במרוצה ובעט כדור חזק ממרחק.

מנגד התמקם רוברטו באג'יו ברחבת ה־16 המקסיקנית וכמעט הכניע את השוער כשהכדור חמק מידיו וברגע האחרון הרחיק אותו ממגיניו לקרן. התקפה נוספת של איטליה לא נוצלה ע"י ברטי שהחמיץ כדור נוח להבקעת שער.

התקפה נוספת מוחצת של איטליה בדקה ה־67 לא נוצלה ע"י ברטי.

בדקה ה־81 נפצע הקפטן מאלדיני, הורד באלונקה, קיבל טיפול וחזר. באותה עת בוצע חילוף נוסף בשורות מקסיקו כאשר שאבז החליף את לואיס גארסיה שכבש נגד אירלנד את שני השערים. בדקה ה־88 נגח ברטי לעבר השער המקסיקני, אולם קאמפוס בזינוק נהדר קלט את הכדור.

בית ה' – סופי

1.	מקסיקו	3	3–3	4
2.	אירי	3	2–2	4
3.	איטליה	3	2–2	4
4.	נורבגיה	3	1–1	4

משחקי היום

שני המשחקים האחרונים בבית 6 ייערכו היום: מרוקו נגד הולנד באורלנדו ובלגיה נגד סעודיה בוושינגטון. שני המשחקים יתקיימו באותה שעה – 19.30, לפי שעון ישראל.

בלגיה כבר הבטיחה את עלייתה לשמינית הגמר ועל המקום השני ייאבקו הולנד וסעודיה, שכל אחת מהן זקוקה לזכותה בניצחון.

ניצחון, הפסד, תיקו והביתה

נורבגיה סיימה בתיקו 0:0 את משחקה עם אירלנד והרף צבירת ארבע נקודות היא סיימה אחרונה בבית

יותר מ־80 אלף צופים, רובם מהגרים אירים, חזו במשחק המשעמם ביותר שנערך עד כה במונדיאל, וכו נפרדו נבחרות אירלנד ונורבגיה בתיקו ללא שערים.

זה המשחק השני במונדיאל שבו לא הובקעו שערים. הראשון היה אור ליום שלישי בין בוליביה לדרום קוריאה.

בדרך כלל לא היו ארועים מיוחדים במשחק זה וכמעט שהשוערים לא סוכנו.

ריי האוטון מאייר ספג כרטיס צהוב, ואח"כ היה זה גם הנורבגי יונסן.

לקראת שריקת הסיום נפצע כוכבה של נורבגיה פלו המככב בליגה האנגלית.

נורבגיה שפתחה את משחקי המונדיאל בניצחון 0:1 על מקסיקו, חוזרת הביתה בעקבות התיקו אתמול. היא הנבחרת היחידה שארבע נקודות לא הספיקו לה לעלות לשמינית הגמר, בבית "המוות" בו לנבחרת הראשונה, מקסיקו, גם כן ארבע נקודות. אייר היתה מאושרת מהתיקו שדירג אותה במקום השני בבית.

יצויין שמנהלה של אירלנד, ג'קי צ'ארלטון, לא יכול היה לתת הוראות לבחוריו בגלל שספג עונש השעייה.

ארה"ב מוחה על השעיית הארקס

התאחדות הכדורגל של ארה"ב מחתה ביקורות בפני ועדת המשמעת של פיפ"א על השעייתו של ג'ון הארקס שיחמיץ את המשחק הבא של נבחרתו.

האמריקנים טוענים שבווידאו נראה כי הארקס ספג כרטיס צהוב על לא עוול בכפו, וזה לא היה הוגן מצד השופט להעניש אותו.

חגיגה מוקדמת: אוהדי נבחרת איטליה ידעו אתמול לצבוע את רחובות וושינגטון בצבעים ושמחה לפני משחק נבחרתם מול מקסיקו, אך הסיום היה מבחינתם פחות שמח. איטליה סיימה בתיקו 1:1 עם מקסיקו, שאחד מאוהדיה, הראשון מימין, הצטרף לתמונה, ותקעה במקום השלישי, כעת היא זקוקה לחסדי תוצאות בבתים אחרים כדי לדעת אם היא עולה לשמינית הגמר (צילום: אי. פי)

ניצחון ראשון לספרד שער ראשון לבוליביה

נבחרת ספרד השיגה את נצחונה הראשון בבית המוקדם, אותו סיימה ללא הפסד, לאחר שניצחה את נבחרת בוליביה – 1:3, הרבה תודות לשחקנה קאמינרו, שכבש צמד שערים והיה הדומיננטי בנבחרתו.

כבר בדקה ה־19 נתנו הספרדים מיתרון מוקדם לאחר שהשופט רודריגו בודילה מקוסטה ריקה, שרק לזכותם בעיטת 11 מפוקפקת. גארדיולה דייק מהנקודה הלבנה וקבע – 0:1.

הבוליבאנים ניסו להחזיר מלחמה שערה, ובמיוחד היה זה הקשר ארווין סאנצ'ז ששיגע את הספרדים עם היכולת האישית שלו, אך כל זה לא עזר, ולמחצית ירדו הספרדים עם היתרון.

המחצית השנייה נפתחה עם יתרון קל לספרדים. בדקה ה־66 נכנס קאמינרו לתמונה: הוא נשלח לכדור עומק ברחבה הבוליביאנית ומזווית חדה בעט בין השוער והקורה – 0:2.

הבוליביאנים חזרו לתמונת המשחק תוך פחות מדקה: שוב היה זה סאנצ'ז שהתנהל עם הכדור מקו מחצית המגרש ומ־20 מטר בעט טיל ששיפשף מגן ספרדי, היטעה את זוביזארטה והדר לרשת – 2:1.

היה זה השער הראשון בהיסטוריה של בוליביה אי־פעם במונדיאל, ומן הצדק היה זה שדווקא סאנצ'ז, אחד הכשרונות הגדולים שצמחו בבוליביה בכל הזמנים, יזכה לכבוד הזה.

אולם הבוליביאנים לא הצליחו להנות כל כך מהשער. תוך 4 דקות חתם קאמינרו את התוצאה הסופית – 1:3. הוא עצר את הכדור בחזו בתוך הרחבה, הסתובב ובעט מתחת לבטנו של השוער המנוגד.

ספרד הבטיחה בעקבות הניצחון את העלייה לשלב הבא מהמקום השני, בעוד שהבוליביאנים עושים את הדרך הביתה עם נקודה ושער ראשון במונדיאלים.

אפנברג נשלח הביתה

מאמן נבחרת גרמניה, ברטי פוגטס, זרק אתמול ממחנה הנבחרת ומהסגל בכלל את קשרו סטפן אפנברג, בגלל האצבע המשולשת שהראה השחקן לאוהדי גרמניה במהלך המשחק מול דרום קוריאה (3:3). אפנברג עזב כבר אתמול את המלון בו שהתה הנבחרת בשיקאגו.

ברטי פוגטס היה אתמול החלטי מאד ושלם עם הצעד שעשה, ואף התבטא כי הקריירה הבינלאומית של אפנברג, שחקן פיורנטינה האיטלקית בעונה שעברה, גמורה מבחינתו.

"זה היה הקש ששבר את גב הגמל", אמר פוגטס, והמשיך: "אני לא ארשה לשחקן המשחק במדי נבחרת גרמניה, לעשות מעשה מגונה שכזה לקהל. הודעתי לו הבוקר שהוא לא ישחק יותר במדי גרמניה במונדיאל הזה, הוא קיבל זאת ועזב את המלון. ככל שזה נוגע לי אפנברג גמור כשחקן בינלאומי".

אפנברג, שהיה לראשון במונדיאל שעזב עקב בעיות משמעת, ידוע בגרמניה כשחקן פרבלומטי. עוד מהימים ששיחק בבאיירן מינכן, וכך גם בנבחרת. אתמול נודע עוד כי פוגטס כעוס על אפנברג לא מהיום: "הוא מתח את החבל יותר מדי בשנים האחרונות. היו איתו בעיות גם באליפות אירופה ב־92' בשבדיה. אם זה היה שחקן אחר שהיה בא ומתנצל והיה אומר שזה מהחום הכבד ששרר במשחק וכדומה, הייתי מאמין לו. אבל אני לא מאמין יותר לתירוצים של סטפן".

המאמן הגרמני הסביר גם את המשמעות של התנהגותו של אפנברג: "כאשר עשרות אלפי אוהדים גרמנים, שחסכו את כספם ובאו לארה"ב, ועוד אמריקנים רבים, אחרים רואים בטלוויזיה, אולי בפעם הראשונה את נבחרת גרמניה, זהו דבר שאסור לעשות".

יו"ר ההתאחדות הגרמנית, אגידיוס בראון, ביטל את חופשתו במקסיקו והגיע היישר לשיקאגו לאחר ששמע על התקרית. גם בראון היה די מזועזע מהמקרה: "הגענו לארה"ב להיות שגרירים טובים לארצנו, ואני מתבייש שחבר הנבחרת הגרמנית עשה מעשה שכזה. כיצד ילדים קטנים יראו זאת? זהו הדבר הנורא ביותר שאפשר לעשות לאוהדים שלך".

קוריאה תשאר עם האשליות

אלופת העולם, גרמניה, צעדה ביתרון 0:3 שנראה בטוח, אבל שני שערים של דרום קוריאה הלחיצו את הגרמנים וכמעט גרמו לסנסציה. רק במעט. בסיום 2:3

נבחרת דרום קוריאה כמעט וגרמה למהפך משמעותי בדירוג הסופי של בית ג', כאשר רק שריקתו של השופט הצרפתי ז'ואל קינו לתום המשחק בין הקוריאנים ואלופת העולם, גרמניה, מנעה מהקוריאנים המהירים והנמרצים לחולל סנסציה ולהשוות את התוצאה. בסיום נחלו שחקני דרום קוריאה הפסד מרגיז – 3:2, שהבטיח לגרמנים את המקום הראשון בבית.

עוד לפני שהספיקו 64 אלף הצופים להכנס למשחק, ועוד לפני שהדרום קוריאנים עיכלו נגד מי הם משחקים, היתה גרמניה כבר ביתרון של – 0:3.

בדקה ה־12 העביר תומאס האסלר כדור לרחבה לכיוונו של יורגן קלינסמן, הלה הקפיץ את הכדור ברגל ימין ותוך כדי סיבוב בעט בשמאלו לפינה הנגדית – 0:1.

כעבור 8 דקות בעט המגן־בלם, גידו בוכוולד, כדור בחלק החיצוני של הנעל, הכדור פגע בקורת השער הקוריאני וקרל היינץ רידלה היה שם כדי לנגוח את הריבאונד פנימה – 0:2.

השוער הקוריאני היה מסובך ברגעים אלו. בדקה ה־36 הוא נכנע לשער שני של יורגן קלינסמן, כאשר כדור פשוט עבר לו בין הידיים ולרשת – 0:3.

כאן נרגעו הגרמנים, ובהחלטה שתוצאה זו אמורה להספיק להם הם ירדו למחצית, אולם גם אחרון

האוהדים הקוריאנים לא שיער מה צפוי לו במחצית השנייה. שחקני דרום קוריאה עלו במוטיבציה אדירה, ופתאום נעלמה לה גם אדרת הכבוד שהם רחשו לגרמנים.

קוריאה תקפה מימין ומשמאל את ההגנה הגרמנית והשערים לא איחרו לבוא. בדקה ה־52 נכנס החלוץ הקוריאני המצויין, סון הונג, לרחבה הגרמנית, ובהקפצה נפלאה מעל לשוער אילגנר מצא את הרשת – 3:1.

הקוריאנים המשיכו ללחוץ על הדוושה ובדקה ה־63 הפציץ מיונג־בו מ־25 מטר לפינה הימנית, כשלאילגנר לא היה כל סיכוי – 3:2.

מדקה זו ואילך היה מרכז המגרש בשליטה קוריאנית בלעדית, כשהגרמנים, שנפלו מהרגליים בגלל החום הגבוה, התרכזו כולם כחומה בצורה במרכז רחבתם. בסיום ניצח המנוסה הגרמני, בעיקר בזכות חוסר ניסיונם של הקוריאנים ליד השער הגרמני, דבר שמנע מהם את השוויון, ואת הורדת גרמניה למקום השני בבית.

בית ג'

1.	גרמניה	3	3–5	7
2.	ספרד	3	4–6	5
3.	דרום קוריאה	3	5–4	2
4.	בוליביה	3	4–1	1

איטליה שלישית: נבחרת איטליה איכזבה מאד בתום הסיבוב הראשון של המונדיאל ובכל הנראה תעפיל לסיבוב הבא מהמקום השלישי. אתמול שוב, איכזבה איטליה בתצוגת כדורגל רעה מול מקסיקו במשחק שהסתיים בתיקו – 1:1. בתמונה נראה הקפטן האיטלקי, פאולו מאלדיני, מנסה לחלוף על פני המקסיקני גרסיה (צילום: אי. פי)

רווח תיפעולי של 91 אלף ש"ח למכבי חיפה

□ יוסף גלזר

מועדון הכדורגל מכבי חיפה סיים את עונת 1993/4 ברווח תפעולי של 91 אלף ש"ח – כך נמסר אתמול באסיפת עיתונאים שכינסו במלון "דן כרמל" בחיפה, נשיא המועדון יעקב שחר והשב חברת "וולו" עוזי מאיר. במסיבה נכח גם יו"ר הרשות לבקרה תקציבית בהתאחדות לכדורגל, רואה החשבון יאיר רבינוביץ.

הכנסות מכבי חיפה בעונה זו היו 12,043 מיליון ש"ח, הוצאות התפעול היו 9,652 מיליון ש"ח וההוצאות הכלליות, הנהלה ומימון, 2,3 מיליון ש"ח, מה שמצביע על רווח תפעולי של 91 אלף ש"ח.

עוד נמסר על גידול בהכנסות העונה האחרונה לעומת עונת 93/92, בסך של 6.1 מיליון ש"ח. הגידול נובע מעלייה במכירת [illegible] והמנויים, מתקבולי השתתפות בגביע אירופה ומהכנסות [illegible].

במכבי נרשם גם גידול בהוצאות לעומת העונה הקודמת בסך 5.8 מיליון ש"ח הנובע מרמת ההישגיות וגידול בפרמיות המשולמות (זכייה בליגה), ההשתתפות בגביע אירופה והשקעות במתקנים.

מכבי חיפה לא חרגה מתקציבה המקורי, כאשר כל הנתונים אינם כוללים הוצאות והכנסות מקניית [illegible] כדורגלנים.

שחר ומאיר גם פרטו את התקציב המתוכנן של המועדון לעונה הבאה, 94/95, הכולל הכנסות בסך 13,1 מיליון ש"ח, הוצאות תפעול בסך 10,947 מיליון ש"ח והוצאות כלליות, הנהלה ומימון, בסך 2,103 מיליון ש"ח, כך שהצפי הוא לרווח של 405 אלף ש"ח.

כן נמסרו נתונים על מחירי המנויים לעונה הבאה: מנוי במקום טוב ומסומן, שקרוב לוודאי יהיה גם מקורה, 800 ש"ח. מנוי במקום פחות טוב – 720 ש"ח ומנוי לנשים מאחורי השער 360 ש"ח. כן יימכרו לראשונה מנויים משולבים לאב ובן, ולבעל ואשה. המנויים יכללו 18 משחקים, 15 בליגה ושלושה בגביע הטוטו.

שחר הצהיר כי המטרה היא לזכות בכל עונה בכתר האליפות, אך הנושאים המקצועיים יובהרו בפגישה נוספת אחרי שהמנג'ר גיורא שפיגל ישוב מחו"ל.

בתשובה לשאלה אמר שחר כי "אם לא ימצא קונה לראובן עטר בסכום שמבוקש עבורו והוא ירצה לחזור לקבוצה, לא נשחק איתו במשחקי כוח ולא נמנע ממנו את האפשרות לשוב. שחקנים בקבוצה התקשרו אלי ואל שפיגל אחרי שעטר ביקש לעזוב, הביעו הפתעה מכך שכאילו היו לו בעיות חברתיות וביקשו לראותו ממשיך בקבוצה".

לעומת זאת נראה כי דרכו של אלון מזרחי במועדון החיפאי הגיעה לסיומה. שחר: "מכבי חיפה הבטיחה לעזור לו למצוא קבוצה באירופה אחרי עונה אחת וכנראה הוא חש שלא עשינו מספיק בנושא והחליט לעזוב. הוא הסביר שיותר קל לו לשחק באיזור המרכז ואולי הוא גם חושב שמשם יהיה לו קל יותר להגיע לאירופה".

פרשת ראובן עטר עברה לבוררות

□ נפתלי כהן

פרקליטו של ראובן עטר, עו"ד יואל גולדברג, מסר אתמול לידי ההתאחדות לכדורגל את התביעה לבוררות נגד מכבי חיפה.

עו"ד גולדברג ביקש מההתאחדות שדיון הבוררות יעשה בהרכב של שלושה דיינים.

בשיחה טלפונית התרעם גולדברג וטען: "מכבי חיפה הפרה בצורה בוטה את ההסכם עם השחקן. לפי ההסכם אמור היה עטר להשתחרר מהקבוצה במחיר סביר והוגן, אבל בגלל שאנשי מכבי חיפה לא הצליחו להגיע עם עטר להסדר כספי לעונה הבאה, מיהר היו"ר יעקב שחר להציבו ברשימת ההעברות, ועכשיו הוא דורש עבורו מיליון דולר כדי שאף קבוצה לא תוכל לנהל איתנו משא ומתן.

עוד אמר עורך דינו של השחקן: "אם מכבי דורשת מהקבוצות סכום גבוה, אז למה לא יושבים עם עטר למשא ומתן ומסכמים איתו על מיליון דולר?".

לסיום מציין גולדברג: "אנו רואים בזה נסיון למנוע מעטר להתקשר עם הפועל חיפה וזאת על רקע נסיונותיו של יו"ר מכבי חיפה שחר, למנוע מהיריבה העירונית לרכוש את השחקן".

נאווראטילובה בחצי הגמר

מרטינה נאווראטילובה בת ה־37, ילידת פראג ואזרחית אמריקנית, העפילה אתמול לחצי גמר אליפות וימבלדון, לאחר שניצחה את בת מולדתה יאנה נובוטנה 7:5, 0:6, 1:6. בכך גמלה מרטינה, שזכתה 9 פעמים באליפות וימבלדון, על הפסדה אשתקד לנובוטנה, שהעפילה אז לגמר.

קודם לכן עלתה לשלב זה לורי מקניל מארה"ב, שגברה על לאריסה ליילאנד 3:6, 4:6. כזכור הדיחה מקניל בסיבוב הראשון את שטפי גראף.

ג'יג'י פרננדז המדורגת 99 בעולם ניצחה במפתיע את ז'ינה גאריסון־ג'קסון 4:6, 4:6 והצטרפה לנאווראטילובה ומקניל, אף הן מארה"ב, בחצי גמר אליפות וימבלדון.

קונצ'יטה מרטינז מספרד, המדורגת שלישית, גברה על המדורגת תשיעית לינדזי דוונפורט בת ה־18 בשלוש מערכות 2:6, 7:6, 3:6. יצויין כי לספרדיה היה כדור סיום במצב של 2:5 במערכה השנייה.

בין הגברים העפיל בוריס בקר, המדורג שביעי, לרבע הגמר לאחר שהשלים ניצחון על אנדריי מדבדב, המדורג תשיעי מאוקראינה, לאחר חמש מערכות שנמשכו יומיים, 4 שעות ו־51 דקות. המשחק בין השניים הופסק ביום שני בערב לאחר 1:1 במערכה החמישית בגלל החשיכה. עד אז ניצח כל אחד בשתי מערכות. בסיום 7:6, 5:7, 6:7, 7:6, 5:7.

בקר יפגוש היום ברבע הגמר את השבדי כריסטיאן ברגסטרום, המדורג 112 בעולם, שניצח לאחר מאבק בן חמש מערכות את בראיין שלטון מארה"ב, המדורג 120 בעולם. במערכה החמישית ניצח שלטון 10:8.

יתר המשחקים ברבע הגמר: טוד מרטין מארה"ב המדורג שישי, ישחק נגד הדרום אפריקני וויין פריירה המדורג 20 בעולם. גוראן איוואניסביץ' המדורג רביעי מקרואטיה ישחק נגד גי פורז'ה מצרפת המדורג במקום הלא יאומן 1130, משום שלא שיחק משך שנה בגלל פציעה. פורז'ה ניצח יום קודם לכן את הבריטי ג'רמי בייטס בארבע מערכות וגם איוואניסביץ' ניצח את הרוסי אלכסנדר וולקוב בארבע מערכות. המפגש הרביעי יהיה בין שני האמריקנים, פיט סאמפראס המדורג ראשון ומייקל צ'אנג המדורג עשירי. צ'אנג ניצח בשלוש מערכות את אלוף הרולאן גארוס, סרגיי ברוגרה.

"אם" של מרטינה

שעות אחדות לפני תחילת משחקה עם יאנה נובוטנה בווימבלדון, הכריזה אתמול מרטינה כי היא רוצה ילד.

בשיחה עם כתב טלוויזיה גרמנית אמרה מלכת הטניס שהיא שוקלת אפשרות זו ברצינות. לא אמרה אם בחרה לעצמה את האב המיועד, אם אכן תחליט לממש מבצע זה באמצעים המקובלים.

במשחקה במסגרת רבע הגמר בשעות אחר־הצהריים, הוכיחה הצ'כית המבוגרת, כי כוחה במותניה גם נגד הצעירות. לאחר פיגור 5:7 במערכה הראשונה, לא איפשרה עוד נאווראטילובה לבת ארצה יאנה נובוטנה לנשום וניצחה במערכה השנייה 0:6 ובשלישית 1:6.

חידוש בדראפט: הנבחר רשאי להתחרט תוך חודש

□ ג'רי מיטלמן

ה"אקשן" האמיתי־ב־NBA השבוע, עלול להתרחש בבית המשפט והנהלת הליגה מקווה שגם באינדיאנפוליס, מקומו של הדראפט השנתי, מחר בבוקר לפי שעון ישראל. בשנים הקודמות פנה איגוד השחקנים פעמיים לבית המשפט וביקש להכריז שהדראפט בלתי חוקי. שתי הפניות נכשלו. הליגה ואיגוד השחקנים מצויים כרגע בלי הסכם עבודה, בעיקר בגלל רצון האיגוד לבטל את הדראפט וגג המשכורות.

לפני שבוע נעשתה לבית המשפט פניה מ־NBA לאפשר לדראפט להתקיים למרות שאין הסכם, תוך הנחה שלא תהיינה הפתעות והכל יימשך כרגיל.

הרבה יותר ברור מי יבחר ראשון בדראפט. המילווקי באקס כבר החליטו לבחור את הפורוורד גלן רובינסון מפרדו ולפני מספר ימים מכרו את השחקן שהוא יחליף, קן נורמן, לאטלנטה. רובינסון, מכונת קליעה במכללות, והצפיה ממנו שיקלע בין 25 ל־30 נקודות בכל משחק גם בתור מקצוען.

שחקן מבוקש נוסף בדראפט הוא הרכז ג'ייסון קיד מקליפורניה, שיוצר רושם כמי שמסוגל להצעיד קבוצה לאליפות. קיד הוא יצירתי במיוחד ועשוי להיות הרכז המוביל בליגה שנים רבות. הוא ופני הארדאווי של אורלנדו יהיו השחקנים הצעירים המלהיבים ביותר ב־NBA.

הדאלאס מבריקס, בעלי הזכות לבחור את השחקן השני, יבחרו את קיד או גראנט היל מדיוק. שניהם שחקנים קבוצתיים וכל אחד מסוגל להעלות את הרמה הכללית של המבריקס.

היל שחקן רב־גוני ששיחק בשלושה משחקי אליפות מכללות במשך ארבע השנים שלו בדיוק. הוא מסוגל לעשות כל מה שמבקשים משחקן. הוא קולע מקרוב ומרחוק, הוא מנהיג, מוסר היטב, קולט ריבאונדים ומצטיין בהגנה.

היל, רובינסון וקיד נחשבים כשחקנים עם פוטנציאל להתפתח לכוכבי־על. אחריהם יבחרו את הפורוורדים ג'ואן האוורד ממישיגן, דוניאל מרשל מקונטיקט, לימונד מארי מקליפורניה והסנטר יונקה דאריי, ניגרי ששיחק במכללת ג'ורג' וושינגטון. כולם שחקנים מוכשרים שעשויים להיות מצויינים ב־NBA.

דאריי הענק, 2.16 מטר, סובל מחוסר ניסיון והפתיע את המאמן מייק ג'רביס בהחלטה לעזוב את המכללות אחרי שנתיים בלבד, אבל אחרי שיצבור יותר ניסיון, מצפים שהוא יצטרף לסנטרים הגדולים בליגה.

רמת הכשרון הכללית של הדראפט השנה היא בינונית ומחוזקת בהרבה על־ידי מספר גדול של שחקנים, שהחליטו לעזוב את המכללות מוקדם. חוץ מהיל, שבעה או שמונה שחקנים ראשונים שיבחרו, שייכים לקבוצה הזאת.

השנה יש חוק חדש בדראפט. אם שחקן שעוזב את המכללות מוקדם, משנה את דעתו תוך 30 ימים אחרי הדראפט, הוא רשאי לחזור ללימודיו וגם לשחק במכללה. אבל אם קבוצה בוחרת אותו, הזכות להחתים אותו שייכת לה למשך שנה מתום ארבע השנים מכניסתו למכללות. החוק מיועד להקל על שחקנים עם יכולת גבולית, או שלא מספיק בשלים לשחק ב־NBA, להישאר באוניברסיטה ולסיים את הלימודים, בגלל שהחוק מגביל את החופש בצורה דרסטית, קיים חשש שהחוק ישיג מטרה הפוכה.

השנה, כמו בשנים קודמות, עשויים להבחר שחקנים פחות ידועים בסיבוב הראשון. כל שנה מארגנת הליגה משחקי כוכבים בפורטסמות', וירג'יניה ופיניקס ומחנה בשיקאגו לבחון שחקנים פחות ידועים לפני הדראפט. כך גילו כוכבים כמו סקוטי פיפן, צ'ארלס אוקלי וטים הארדאווי. שחקנים שהשנה שיפרו את ערך המניות שלהם, הם הפורוורדים ריקי סימפסון מפרובידנס, אריק [illegible] מנבראסקה, בריאן גראנט מקסאוויר והרכז צ'רלי וורד מפלורידה סטייט.

וורד, הוא מקרה מיוחד, הוא היה שחקן העונה השנה בפוטבול מכללות, לא נבחר בדראפט של הליגה המקצועית ה־NFL, והיום נראה שיש לו סיכוי לקריירה ב־NBA.

ארדיטי והרצליה לדין משמעתי

□ י. חכם

היועץ המשפטי של איגוד הכדורסל, עו"ד צבי יפה, החליט להעמיד לדין את כדורסלן הפועל תל־אביב ליאור ארדיטי ואת קבוצת הפועל הרצליה שניהלה עימו מו"מ כאשר הכדורסלן חתום בשורות התל־אביבים לעוד שתי עונות.

ארבעה כדורסלנים הגישו אתמול בוררות בפני האיגוד: ליא ארדיטי נגד הפועל תל־אביב, חן ליפין נגד הפועל גליל־עליון, מור בעמן נגד הפועל גבעתיים ופיני לוי נגד הפועל ירושלים.

★ ניב בוגין, ששיחק בעונה החולפת בשורות מכבי ראשל"צ, מועמד לחזור ולשחק בשורות מכבי רמת־גן בה שיחק לפני שתי עונות.

★ אסף לב, שחקן נבחרת העתודה ומכבי רמת־גן, מועמד לשחק בשורות הפועל חיפה או הפועל עמק־יזרעאל.

★ ניר מצלון מהפועל גליל־עליון ושני כהן מהפועל עפולה, מועמדים לשחק בשורות העולה ללאומית א' הפועל חיפה.

י. חכם

שיבק יאמן את נבחרת הנשים

□ י. חכם

הוועדה המקצועית של איגוד הכדורסל תמליץ בפני הנשיאות על מינויים של אריה שיבק ונרי קידר כמאמני נבחרת הנשים של ישראל במקומו של ייבגיני גומלסקי שחזר לרוסיה.

השניים מאמנים כרגע את נבחרת הנוער, העושה הכנות לקראת משחקי גמר אליפות אירופה שיהיו בחודש הבא בגדי־אליהו. בעבר שימש שיבק עוזר של אפי בירנבוים באימון נבחרת הנשים.

מאמנה של הפועל עמק־יזרעאל, חנוך מינץ, נקבע לשמש מאמן נבחרת הנשים לשבועיים הקרובים עד המשחקים נגד ארה"ב ב־14 ו־15 ביולי באולם העירוני ברמת־גן.

בפגישה משותפת שהיתה לוועדה המקצועית עם איגוד השופטים הוחלט ליישם את השינויים בתקנון הכדורסל החל מהעונה הקרובה. איגוד השופטים יארגן להדריך את המאמנים והאגודות בשינויים.

[illegible] נעמן נבחר חבר בהנהלת [illegible]ג'לס לייקרס, בה [illegible]אמן אותה תקופה

בוריס אחיבצב הגיע לראשל"צ

□ י. חכם וכפיר פרנקל

מאמנה הרוסי היהודי של האלופה ומחזיקת הגביע בכדורעף הפועל ראשל"צ, בוריס אחיבצב, הגיע לארץ ויחל בעבודתו ב־15 ביולי.

אחיבצב, שבעונה החולפת אימן את אלופת איסלנד וולר ואת הנבחרת הלאומית של איסלנד, עשה היכרות עם חברי ההנהלה והמתקנים של הראבליסטית.

במהלך השבוע יקיים שיחות עם שחקני הקבוצה. אשתו ומשפחתו יגיעו בעוד חודש ובכוונת ראשי הקבוצה לשכנע את המאמן לקבל מעמד של עולה חדש.

★ באיגוד הכדורעף הוחלט כי החל מעונת המשחקים הקרובה יהיו משחקי הליגה הלאומית לגברים בימי שני, ולא בימי רביעי כפי שהיה נהוג הדרים בשנים האחרונות. שעות המשחקים יהיו גמישות, בין 19.15 ל־20.30.

★ איגוד שופטי הכדורעף ערך אמש סיכום של העונה בארוחה חגיגית שהיתה ברחובות.

ניצחון לאייל והפסד ליונתן

□ י. חכם

שחקן גביע דייויס של ישראל, אייל ארליך בן ה־17 וחצי מבת ים, עלה לסבוב השני בטורניר הנוער היוקרתי בוימבלדון, לאחר שניצח את הואן פלורס מצ'ילה 6:1, 7:6.

אייל דורג לפני התחרות 79 בדירוג הנוער העולמי ויריבו הצ'יליאני מדורג 94.

בעקבות נצחונו בוימבלדון ישפר אייל את מקומו כישראלי הבכיר בדירוג העולמי לנוער.

יונתן אירליך בן ה[illegible] בדירוג העולמי [illegible] הראשון [illegible]

הפועל ת"א

גישושים לגבי גיא שרעבי

□ נפתלי כהן

הפועל תל אביב מעוניינת בבלם בני יהודה גיא שרעבי. עזיבתו של רואי חרד הותירה בעיה בעמדת בלם אותו אמור שרעבי למלא בהפועל.

גישושים ראשונים עם השחקן כבר נעשו והוא עצמו הביע נכונות לשחק בקבוצה. אתמול פנה גורם מטעם הפועל רשמית להנהלת בני יהודה, ולעומד בראשה גד סולמי, כדי לברר אם אפשר יהיה לשאול את שרעבי בסכום סביר. סולמי השיב שעקרונית אין לו בעיה להשאיל את הבלם, אולם על הכדורגלן להחזיר לו קודם את ההלוואה שקיבל בסך 50 אלף דולר עבור דירה שהכדורגלן רכש.

נראה שקיים מתח בין גד סולמי לגיא שרעבי, ואתמול אמר סולמי: "עד שגיא לא יחזיר את החוב הוא לא ישחק, לא בבני יהודה ולא באף קבוצה אחרת".

מאחר שהבלם נמצא בירח דבש בחו"ל לא ניתן לקבל תגובה ממנו.

ובעניין אחר. הקשר־חלוץ הצעיר, אלי רביבו, אח של חיים, הכניס אתמול בקשה להסגר קטין למשך שנה.

הפועל באר שבע

הסתיימה השביתה

בתום שני ימי שביתה חזרו אתמול כדורגלני הפועל באר־שבע להתאמן. היו"ר חרש־ישן, רז פסח, כינס את השחקנים לפני האימון והודיע להם כי קיבל אור־ירוק ממרכז הפועל שמועצת הפועלים המקומית לא תתערב בעניין הקבוצה.

בעקבות כך הסכים לחזור, לאחר שקיבל גם הבטחה לתקציב בסך 2 מיליון שקלים וחצי מעיריית באר־שבע.

מחר תצא הקבוצה לגרמניה כדי לפתוח את משחקי האינטרטוטו בשבת מול קרלסרואה. ביום ראשון בערב היא תשוב לארץ ובשבת תארח קבוצה משווייץ.

מכבי נתניה

ז'אנו נשאר — חלפון, בוארון ואלבז עוזבים

□ עמי רוזנברג

צ'יש ז'אנו יהיה השחקן היקר במכבי נתניה בעונה הקרובה. אתמול סוכמו תנאי החוזה שלו [illegible] 55 נקודות, ישתכר ז'אנו [illegible] אלף דולרים נטו. החוזה ייחתם בסוף השבוע.

אתמול הושלמה עיסקת העברתו של הבלם הקדמי אלון חלפון להפועל חיפה. את הסכומים שומרים ראשי מכבי נתניה בסוד, אך במקורות יודעי דבר נמסר כי מדובר ב־160 אלף דולר, בשני תשלומים, [illegible]

שני שוערי הקבוצה, גבי אלבז ושלום בוארון, לא ימשיכו בקבוצה בעונה הבאה לאחר שיעקב בלדב חזר [illegible] השאלה במכבי הרצליה. בלדב [illegible] 65 אלף דולר ברוטו.

מכבי הרצליה

ביטון מתחרט

□ משה רוזנברג

משא ומתן בין שמעון ביטון, שחקן נבחרת הפועל באר־שבע, לבין מכבי הרצליה עומד על סף פיצוץ. [illegible] שהנהלת מכבי הרצליה [illegible] העבירה שלוש המחאות דחויות [illegible] על סך כולל של 91 אלף דולר, אמר אתמול השחקן [illegible] שהצעה הכספית שהוצעה לו [illegible] ההרצליינים אינה לרוחו והוא רוצה לחזור [illegible] על הדיבור.

[illegible] כי מאחורי החלטתו של [illegible] עומדות שתי הקבוצות [illegible] לו שכר גבוה יותר [illegible] במכבי הרצליה.

על המשמר

התחזית

מעונן חלקית עד בהיר.
ירושלים: 15 עד 27 הרי הגליל: 15 עד 25 חיפה: 21 עד 29 דגניה א': 22 עד 35 עפולה: 19 עד 30 תל אביב: 20 עד 28 נתב"ג: 18 עד 30 באר שבע: 18 עד 30 אילת: 22 עד 36 סדום: 25 עד 36.

הטייסים במבצע חטיפת דיראני לא ידעו מהי מטרת המבצע

סיפר מפקד חיל האוויר בראיון לבטאון חיל האוויר □ סוף סוף היתה לנו הזדמנות לעשות משהו למען רון ארד, אמר טייס המסוק המוביל

□ אהרון קליין

"התאמנו לקראת המבצע לחטיפת דיראני זמן רב. תקופה ארוכה היינו בהמתנה, היתה פעם אחת שכבר היינו במסוקים, בציפייה לאור ירוק, אך ברגע האחרון המבצע בוטל". כך אומר לבטאון חיל האוויר הטייס שהוביל את מסוקי הסער במבצע ללכידת מוסטפה דיראני. "סוף סוף היתה לנו הזדמנות לעשות משהו למען רון ארד", אומר טייס המסוק, "במשך שני אני מלווה את עצרות ההזדהות למענו, את ימי ההולדת שלו, רואה את הסטיקרים על המכוניות, ותמיד אני מרגיש באירועים האלה צביטה בלב. הוא נמצא בשבי כל־כך הרבה שנים, ואנחנו פה, ממשיכים את החיים כרגיל. אולי בזכות המבצע הזה נחגוג את יום ההולדת הבא שלו בנוכחותו".

בראיון המתפרסם בגיליונו החדש של בטאון חיל־האוויר אומר מוביל המבצע, כי הטיסה לכפרו של דיראני והתבצעה בתנאי קשים יחסית, בשטח הררי מאוד ובטמפרטורות גבוהות. "נחתנו ביעד בלי שום בעיות", מספר הטייס. "ואז התחיל החלק של ההמתנה ללוחמים, שלי... אתה דרוך מאוד, עיניי, מסתכל סביב, לא ידוע מאיפה זה יבוא לך. אין גבול לדברים שיכולים להשתבש במבצע מורכב כזה. כשאתה עמוק בשטח האויב, ממתין במסוק ללוחמים, אתה מבין את זה היטב. הלוחמים חזרו מהר מאוד למסוק, הלוחם שנפצע קיבל טיפול מהצוות הרפואי, ורק כאשר היינו באוויר, לקראת חציית הגבול בחזרה לארץ, התחיל להשתחרר המתח. קשה לי לשכוח את הבעות השמחה והסיפוק על פני הלוחמים".

מפקד חיל־האוויר, האלוף הרצל בודינגר, אמר בראיון, כי הטייסים שהשתתפו במבצע לא ידעו את מטרתו המדוייקת. "אמרתי למוביל 'כשתחזור ותדע מה היתה מטרת המבצע, אתה תשמח מאוד'. מהרגע שהמסוקים יצאו לדרך, חשבתי רק על דבר אחד: שלא נאבד אף לוחם. כמפקד ששלח את טייסיו למבצע, דאגתי להם עד הרגע שראיתי אותם חוזרים מבעד לערפילים של הבוקר. זה היה רגע של התרוממות רוח. ברגע הראשון עברה בי צמרמורת, המתנתי להם יחד עם הרמטכ"ל ועוד אנשים רבים וכולם מחאו להם כפיים. דיברתי קצת עם הטייסים ושלחתי אותם לישון. "מאוחר יותר כתבתי לכל אנשי חיל־האוויר שהשתתפו במבצע מכתב הערכה אישי".

יום הסטודנט באוניברסיטת תל־אביב

הסטודנטים באוניברסיטת ת"א, המלקקים עדיין את פצעי שביתת המרצים הארוכה, לקחו אתמול יום חופש וחגגו את יום הסטודנט (צילום: יעקב שאלתיאל)

תעלומה סביב נסיבות מותו של צעיר בהרצליה

משטרת הרצליה פנתה אתמול בבקשה לקבל את עזרת הציבור בחקירת מותו של דן אייזנברג (23) מרעננה שגופתו נמצאה ביום רביעי שעבר בשעות הצהריים ברחובת מוהליבר 1 בהרצליה. משטרת הרצליה חוקרת את נסיבות המוות ובשלב זה אין ודאות לסיבת המוות. המשטרה מבקשת מכל מי שראה את אייזנברג בסמוך למקום שבו נימצאה גופתו או שיודע דבר מה נוסף על המקרה, לפנות לתחנת המשטרה בהרצליה לשם מסירת המידע. נחמן גלבוע

פיס צ'אנס

ההגרלה מיום 28.6.94

♠	♥	♦	♣
[illegible]	[illegible]	8	Q

הנסיך צ'ארלס הודה בניאוף

לונדון, (ע"ר). הנסיך צ'ארלס הטיל ככל הנראה פצצה בראיון טלוויזיוני שישודר לציון 25 שנים להכתרתו כנסיך מוויילס – התואר הרשמי של יורש העצר בבריטניה. מדיווחים בעיתונות עולה, כי בראיון, שישודר הערב, מודה צ'ארלס בבגידתו בנסיכה דיאנה ובפרשיית האהבים רבת־השנים שבינו לבין קמילה פארקר־בואלס. על פי הידיעות, עתיד הנסיך בן ה־45 להציע בראיון תיקונים ושינויים בקשרים שבין הכנסייה האנגליקנית לבין הכתר.

על פי הדיווחים, שואל מראיין הטלוויזיה, ג'ונתן דימבלבי, את הנסיך אם הוא נותר נאמן לאשתו, כפי שנשבע לה ביום נישואיהם ב־1981. לכך הוא השיב בחיוב, ולאחר השתהות קצרה הוסיף: "עד שהיה ברור שהנישואים הרוסים ואין סיכוי לשקמם".

צ'ארלס לא נקב במועד בו נהרסו הנישואים, אולם כתבים לענייני בית המלוכה טוענים, שבני הזוג לא חלקו את מיטתם במשך חמש שנים בטרם הכריזו רשמית על הפירוד, בדצמבר 1992. סרט הקלטה המתעד לכאורה שיחת נאהבים בין צ'ארלס לקמילה, הוקלט ב־1989, כאשר חיי הנישואים של צ'ארלס ודיאנה היו כבר בנקודת משבר.

פרשנים לענייני בית המלוכה טוענים שבראיון זה מהמר צ'ארלס על תגובת דעת הקהל. לדבריהם סבור הנסיך, שהודאה כנה ב"חולשת אנוש" עשויה לשקם את שמו ומעמדו. הפרסומים המוקדמים עוררו פולמוס סביב השאלה אם בעל בוגדני מתאים לרשת את כס המלוכה ולעמוד בראש הכנסייה האנגליקנית. אנשי כנסייה שמרניים טענו שנסיך המקל ראש בניאוף אינו מתאים לעמוד בראש הכנסייה, בעוד שאחרים הביעו אהדתם לנסיך [...] זה אנושי.

אי־נאמנות בחיי הנישואים, גם אם היא גורמת נזק [...] לכתר. אחד מאבותיו של צ'ארלס, המלך הנרי ה־1, [...] ים בלתי־חוקיים, שילדו לו שש פילגשיו.

מסקנות הוועדה לבדיקת הטיפול באלימות שוטרים:

חמישית מהשוטרים היו מעורבים בתלונות אזרחים בגין שימוש בכוח

בין ההמלצות: בדיקת נטיות לאלימות בעת גיוס השוטרים ושילוב מספר גדול יותר של נשים בתפקידי סיור ובילוש, כדי להביא "לעידן המגע משטרה־אזרח"

□ נחמן גלבוע ועתי"ם

דו"ח הוועדה בנושא הטיפול המערכתי באלימות שוטרים הוגש אתמול לשר המשטרה, משה שחל. הוועדה, בראשות פרופ' מרדכי קרמניצר, הוקמה בפברואר '93 בעקבות המלצתו של מבקר המשטרה, אברהם ארן. ארן מונה אף הוא כחבר הוועדה, שכללה אנשי משטרה, אנשי אקדמיה ומשפטנים.

אתמול הודיע שר המשטרה, משה שחל, כי הוא מאמץ את הדו"ח במלואו וכך גם המפכ"ל וסגל הפיקוד הבכיר של המשטרה. חברי הוועדה ימשיכו לכהן כוועדת מעקב ויבחנו את יישום ההמלצות.

פרופ' קרמניצר, שהציג אתמול את עיקרי הדו"ח במסיבת עיתונאים בלשכת שר המשטרה, ציין כי בדיקת ממדי התופעה, בעיקר בהשוואה למשטרות אחרות, מראה כי מדובר בבעייה אמיתית, שההתמודדות איתה מחייבת מאמץ שיטתי ומקיף בעדיפות גבוהה.

עפ"י נתוני המשטרה, היו קרוב לארבעת אלפים שוטרים, המהווים כחמישית מכוח האדם במשטרה, מעורבים בתלונות של אזרחים בגין שימוש בכוח. יו"ר הוועדה ציין, כי אלימות חמורה מעוררת תחושות מוצדקות של חרדה וזעם בקרב הציבור ויש לעקרה מן השורש.

על מנת להוריד את רמת האלימות בקרב השוטרים, ממליצה הוועדה על בדיקת נטיות האלימות של השוטר במהלך תהליך הגיוס, הארכת תקופת הנסיון בה יועמדו שוטרים, פיטורי שוטרים המגלים נטיות לאלימות, שילוב מספר גדול יותר של נשים בתפקידי סיור או בילוש, על מנת להביא "לעידן המגע משטרה־אזרח", העלאת משקל הפרופיל המשמעתי בעת יציאה לקורסים והעלאה בדרגה, הי[...] המיומנות המקצועית בנושאים [...] השוטר, לרבות שימוש בכוח, [...] המפקדים בשטח, הפעלת תוכנית הדרכה מיוחדת לשוטרים שכבר אותרה אצלם נטייה לאלימות, ועוד.

במסגרת הטיפול באירועים, בהם נעשה שימוש בלתי סביר בכוח, ממליצה הוועדה להשתמש באמצעי התרעה, דוגמת צילום פעילות מבצעית, ביקורת בחדרי חקירות, מתן פרסום בכלי התקשורת לקיומה של מחלקת חקירות שוטרים ולשוטרים שהובאו לדין ועוד.

במקרים של אלימות חמורה, ממליצה הוועדה, כי המשפט יתנהל בפני שופט שלום. כן ממליצה הוועדה על פיטורי שוטר לאלתר מיד לאחר בירור המקרה והשעיית שוטרים כאשר מושגות ראיות.

יו"ר הוועדה הרגיש את המסר שצריך לבוא מפיקוד המשטרה ולפיו השגת יעד משטרתי אינה מטרה המקדשת את כל האמצעים וכי הדרכים להשגת היעד חייבות להיות במסגרת החוק ותוך שימוש הכרחי ומינימלי בסמכויות פוגעניות.

הוועדה מציינת, כי ההתמודדות עם בעיית האלימות בקרב השוטרים היתה לקוייה עד כה, בשל מספר סיבות, וביניהן התמשכות ההליכים נגד השוטר האלים, שיעור נמוך של פיטורים, קושי בבירור התלונה בשל חוסר נכונות של שוטרים למסור גרסה העלולה לפגוע בשוטר עמית ועוד. עם זאת, בשנים האחרונות חל שיפור בטיפול המערכתי באלימות שוטרים, עם הקמתה של המחלקה לחקירות שוטרים ופיטורי 18 שוטרים בשל אלימות בשנת '93.

שחל מינה ועדה שתציע חוק משטרה חדש

(ע). שר המשטרה, משה שחל, מינה אתמול ועדה ציבורית, בראשות עו"ד חיים צדוק, כדי לגבש ולהציע חוק משטרה חדש, שיחליף את הפקודה המנדטורית משנת 1926, שנוסחה מחדש ב־1971.

חברי הוועדה יהיו פרופ' מרדכי קרמניצר, עו"ד יעקב רובין, חיים קוברסקי וד"ר יהושע כספי.

בכתב המינוי כתב שר המשטרה, משה שחל, כי הוא רואה חובה לבחון מחדש את התפיסה הארגונית והחוקתית של המשטרה ביחס לשאר מערכות השלטון ובשים לב לשינוי היעדים ודרכי הפעולה של המשטרה. מאז קום המדינה ועד היום כמתחייב ממכלול העסקים של מדינת ישראל, ומתוך [...] למצב החוקי הנוהג במדינות נאורות.

תעודות הוקרה למסכלי הפיגוע בנווה יעקב

□ נחמן גלבוע

מפקד מחוז ירושלים, ניצב אריה עמית העניק אתמול תעודות הוקרה למנחם פרידמן וגריגורי מרגוליס אשר השתלטו על מחבל חמוש בגרזן באוטובוס בקו 25 בירושלים לפני כחודש וחצי. ניצב עמית שיבח את אומץ ליבם ותושייתם של מקבלי התעודות. הוא הוסיף, כי בחקירת המחבל התברר, כי אילמלא פעלו השניים במהירות ובנחישות, היה נגרם נזק רב במהלך אותו פיגוע.

הסתיימה שביתה בת שבועיים במועצה המקומית בי'נה

□ מוחמד שוגרי

לאחר שביתה של שבועיים במועצה המקומית בי'נה שבגליל, נענה משרד הפנים לבקשתו של יו"ר המועצה, ד"ר מוחמד בכרי, ולמאבקם של 45 עובדי המועצה ויועדים 3.5 מיליון שקל במענק ממשרד הפנים, 2 מיליון שקל בהלוואה ועוד כ־3.5 מיליון שקל שיוזרמו לשנה. המועצה במשך שנתיים, הוקמה זו מותנית בהעמקת הגבייה בקרב התושבים.

הגירעון במועצה, כ־8 מיליון שקל, הביא לכך שהעובדים לא קיבלו משכורות יותר מחצי שנה.

ארגון עולים הקים שכונה באור־עקיבא

□ יוסף גלילי

"תקע יתד בישראל", ארגון עולים מחבר המדינות העצמאיות, העוזר לקליטה, משלים בימים אלה בניית 1,252 יחידות דיור בשכונת "אורות" באור עקיבא שישמשו לעולים חדשים וישראלים ותיקים ביחס שווה.

למעלה מ־400 משפחות כבר מאכלסות את הבתים וכל תושבי המקום יתגוררו שם עד תחילת 1995. באזור אור עקיבא נבנים שני איזורי תעשייה ועד 1998 הם יספקו כ־12 אלף מקומות עבודה.

הג'וינט עזר ל"תקע יתד בישראל" להקים תשתית אדמיניסטרטיבית ומקצועית וקישר בינו לבין השרים והמוסדות הנוגעים בדבר.

כאות הוקרה לתרומתה של הג'וינט הישראלי ומנהלו אלן כטקין לאור עקיבא ולתושביה החדשים, נקראה כיכר בשכונה החדשה "אורות" בשם כיכר הג'וינט.

■ המרכז הערבי לקידום התקשורת האלקטרונית קובל על אפליית המגזר הערבי בנושא התקשורת ופונה לרשויות השידור להקצות יותר זמן לשידורים בשפה הערבית. מוחמד אבו אלהיג'א יו"ר המרכז אמר, כי למגזר הערבי דרוש יותר זמן הן ברדיו והן בטלוויזיה. המרכז, שהוקם זה לא מכבר, הפיק סרט תיעודי ראשון, שמתעד את הכפרים הבלתי מוכרים הידועים בשם כפרי ה־40. הסרט, המציג את המצב השורר היום בישובים אלה, משתתף בפסטיבל הסרטים הבינלאומי בירושלים שייפתח היום.

כינוס מרכז מפם

המרכז יתכנס ביום ה', 30.6.94, בשעה 15.00, בסמינר אפעל

על סדר היום:
1. דו"ח על המו"מ הקואליציוני בהסתדרות.
2. בחירות נציגינו לוועד הפועל של ההסתדרות.
3. בחירות נציגותינו למרכז [...]
4. כינוס ועידה.
5. שונות.

בברכה, נעמי ריפתין, יו"ר המרכז

* מזכירות נשים נדחית למועד אחר.